第壹家壽科醫生

洪庭梓 女醫 李淑美

由家祖傳專治理痔料限期包無水退勵根到叻十載醫愈爲人登報鳴謝各界爲聞知名已久環移再陳豆腐街門牌三十四號便是

李淑美 洪庭梓 啟

民國十二年十月三十日

▲本報特別啓事

一。成立年限 本報成立於前清光緒七年十月十二日迄今已四十五年

二。宗旨 今後宗旨注重實業教育

三。總經理 陳仁岩

四。總編輯 周君南

五。編輯發行所 星加坡哥勞實得力十一號

六。德律風 一千一百六十四

民國十四年一月一日

第一萬二千九百零五號

叻報 有限公司

LAT PAU PRESS LTD.

Chinese Daily Newspaper.

THE LEADING CHINESE DAILY NEWSPAPER IN THE STRAITS SETTLEMENTS AND FEDERATED MALAY STATES WITH A LARGE CIRCULATION.

THURSDAY 19TH NOVEMBER 1925

Printed and Published by CHOW KUENAM, B.A. B.Ec.

ESTABLISHED 1880.

▲本報報費列左

一。每份一角
二。每個月二元
三。三個月五元
四。六個月十二元
五。十二個月十八元

▲報費定例

外埠郵費另計英屬每年四占其餘各國每年九占

外埠諸君如有投函定閱請將中西文詳細住址及報費等寄下否則函到恕不答覆

▲告白定例

登報全年告白費分期先收倘有半途停止概收足先此聲明以免後論如登短期告白請先惠費此佈

本報館謹啓

和和餅乾有限公司

Ho Ho Biscuit Factory, Limited.

品名	價目
福枝餅	一担二十五元
杏仁餅	一担二十五元
小嗎里	一担二十五元
小吧知	一担二十[illegible]元
紀念餅	一担二十三元
人物餅	一担二十三元
小冉花	一担二十二元
蘇冉那	一担二十一元
幼餃餅	一担二十一元
冉餃餅	一担二十一元
冉花餅	一担二十元
甜梳打	一担二十元
嗎里餅	一担二十元
牛乳餅	一担十九元
禽獸餅	一担十九元
梳打餅	一担十九元
吧知里	一擔十九元
甜士文	一擔十九元
糖花餅	一擔十九元
家敏餅	一擔十八元
鹹士文	一擔十八元
大小粒果洋糖	一擔十六元
各款荷蘭糖	一擔二十六元
各款甘酸糖	一擔二十六元

民國十四年八月廿四日 四

和和餅乾有限公司

◁勝仔煤炭▷

勝仔煤炭合用於船隻及各種烹機之用貨物依時運到諸君光顧祈至福蘭公司接洽可也

大坡老吧虱口門牌一百十七號至一百二十一號

民國十四年八月二十六日 四

DAJAK COAL

For particulars please apply to:
HOOGLANDT & CO.
117 / 121 Market Street.

余仁生

價目 ……

發行所 ……

一九二五年六月一號

▲廣告▼

諸君既知紅字企公牛乳資料最優何必偏用別嘜價廉及無知之乳？若常用紅字乳君之身體日趨康健故宜用字乳調茶或煮丕

無論在茶室或屋內須。要求用紅字乳祈勿以雜牌冒險而濫用別嘜牛乳試看百萬嬰孩生長可證紅字乳養生之功矣請用紅字乳如君寶貴體健！

星嘉坡英瑞煉乳公司啓 郵箱四百零四號

Nestle & Anglo-Swiss Condensed Milk Co.

P. O. BOX No. 404 Singapore.

德國康華藥房精製

皮膚消毒膏

大之靈 惡小助 藝術
則屬煩惟原其本皆由
針線不靜之皮分外上
濕熱所致血無化細之
膚於有痛癢之毛孔而
肥石膽血蟲黴菌起膩
爲人所厭觀尤恐傳染
染更爲人所忌惟凡此
皮切皮膚病者可入此
藥治愈之藥乎此消毒
膏久已馳名中外收
效甚著

每盒六角
每打六員
各埠大藥房
均有代理
德國康甯大藥房精製
南洋總代理處
石叻 吉隆坡 會豐商店

△驗目

現時代之需要乃發明眼鏡光學在歐美各國定有法律凡操驗目光者必須先學眼光科考試合格後纔可領照營業本公司成立已有四年在南洋既開創舉尚同業不明其術不研究學術祇有販賣能事而已請藥人民眼目莫甚於此本公司自光必合高深學術配精良器械然後能有確實效果試成鏡片則不失合科學原理之眼鏡本公司驗目主任眼光科士楊錦發君主持其事故凡來本公司驗目者無不滿意諸君欲購高等眼鏡者祈請注意

星洲橋北
中國東方眼鏡公司謹啓
民國十四年十月十一日

◎南洋工商補習學校鳴謝廣告

本校此次組織第二次月捐徵求國貨藉蒙各隊隊長副隊長參謀隊員暨名譽隊長總隊長總參謀秘書長等不辭勞瘁竭力勸募各界僑胞熱心贊助慨傾義囊俾本校經費得以無缺校務得以進行爲惡教育造福後生銘感曷已謹此鳴謝

民國十四年十一月十七日　南洋工商補習學校啓

Chinese Industrial and Commercial School 17-11-25

時論

◎平等條約於我國經濟上之影響 (三)

二、領事裁判權在經濟上的損失

因爲有領事裁判權。。因爲有租界之發。。在中國經濟上的影響怎樣呢。。所生的結果有以下各種。。

(一)外國和中國的資本都聚集於租界。。內地金融爲之不能活動。。因爲租界都是通商口岸。。就特別發達繁盛。。洋房。。馬路。。。。像紐約巴黎一般。。至於內地却依然保舊。。因此。。中國的經濟發展。。不能平均。。一部分太快了。。一部太慢。。結果怎麼樣呢。。中外資本都集中於此。。供過於求。。無法運用。。在租界內之中國人便作投機事業。交易所。。信託公司。。盛極一時。。

特載

◎民會僑選揭曉與代表謁段

▲多不免金錢運動之嫌。。。。
▲段執政大放厥詞。。。。(一)

此次國民會議中各屬華僑代表正式被選後之姓名。。經日昨登載前報。。頃接上海快訊。。關於選舉之經過暨各代表謁段時之情形。。紀載特詳。。爰特刊錄如下。。以供讀者之快覩。。

▲華僑民會選舉揭曉矣　民會華僑選舉。。已於十月十八日揭曉。。計第一區南洋荷屬三名。。謝作民十七票。。潘卓凡十五票。。林有壬十四票。。皆當選。。游九曜十二票。。黎洪遠一票。。皆爲候補當選人。。(候補人尙不足額依法再行定期補選)。。第二區南洋英屬三名。。劉春澤十二票。。黃有淵九票。。藍冠雄九票。。皆當選。。楊月鎔二票。。爲候補當選人。。(候補當選人尙不足額依法定期補選)。。第三區日本一名。。潘元錄四十二票當選。。王萬二十票爲候補當選人。。第四區朝鮮一名。。富士英十三票當選。。陳伯勳五票爲候補當選人。。第五區台灣一名。。林舜聰四票當選。。王月之二票爲候補當選人。。第六區香港澳門一名。。李錦銘六十五票當選。。周浩二十一票爲候補當選人。。第七區安南一名。。歐耀庚十四票當選。。陳●南二票爲候補當選人。。第八區暹羅一名。。羅宗孟八票當選。。何冀秀二票爲候補當選人。。第九區緬甸一名。。楊井全四票當選。。張永福二票爲候補當選人。。(記者按仲光亦有一張永福。。此處所指之張永福。。係仲光之張永福。。而非本坡之張永福。。讀者幸勿誤會)。。第十區歐洲各國一名。。孫懋信六票當選。。彭昭賢三票爲候補當選人。。第十一區南北美一名。。凌伯鄂十七票當選。。鄧祖蔭十四票爲候補當選人。。第十二區菲澳及南非洲一名。。譚禮鎏五票當選。。(候補當選人未選出依法再定期補選)。。榜示時選舉人數依法應行宣佈者。。並未宣布。。此次僑選弊竇極多。。自十五日上午八時起投票。。至十七日下午　時止。。始封票匭。。仍有多人未曾投票。。如劉復初任可能人。。皆自行拋棄被選與選舉權。。又有本人在上海。。而京中有人爲之代投者。。惟仰光選區無弊。。其他各區。。則皆有金錢運動之嫌疑。。選舉揭曉之後。。華僑多不滿意。。今日(十八日)已有南洋華僑選舉人五十餘人提起訴訟。。恐此後繼續而起者尙不乏人也。。

本館專電

十八日下午十時十九日上午八時自上海發

△張馮和平運動成功：業由雙方代表簽訂一種和平條約：(一)直豫交界邊地之奉軍：一律撤退：(二)原駐京漢路涿州良鄉豐台(皆譯音)各地之奉軍：向東撤退一百里：(三)京奉路之奉軍：陸續退出關外：(四)熱河由國民軍接防：(五)開放天津海口．(六)繳還前此李景林扣留馮玉祥之軍械：(七)在北京設立聯合辦事機關：討論改組內閣及選舉總統諸問題：該約由王士珍趙爾巽簽名保證：

△張馮已聯名發出合作之通電：

△十八日自清晨起至正午止：豫軍復與李景林軍在保定附近開戰：稍後：雙方皆即退回原防：

△吳佩孚對於段之謀和命令：並不經意：現仍繼續反奉運動：岳維峻似亦無奉行段令之決心：

△段祺瑞將任命孫傳芳爲江蘇督辦：岳維峻調任山東督辦：孫岳調任河南督辦：李文龍爲陝西督辦：以饜國聯軍之慾：

△孫傳芳個人度態：忽形沈寂：但據徐州方面之電訊：聯軍仍繼續北進云云：

△蔣介石電令張毅投降：

△漳州已入戰爭狀態中：

△廣州罷市風潮：尙未解決：

△欽州在包圍中：

△省方戰艦四艘：南下攻瓊：

△省軍佔領雷州：鄧軍向瓊崖敗退

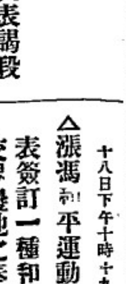

本坡要聞

◎北方和平運動中駐坡領館轉致之要電

▲張馮李(景林)志切和平之表示。。
▲段執政之謀和命令。。。

頃接我國駐坡領館之公函云。。逕啓者。。頃奉外交部十四年十一月十七日來電兩件。。茲特轉錄鈔送貴館。。希查照登報爲荷。。(下略)一電云。。

▲段祺瑞以之謀和命令　執政令。。十三日。。調駐兵邢館。。引起兵爭。。業經明令制止。。方冀戰禍一發。。蘇皖豫魯。。異係爭衡踞窺口。。假借名義希圖一逞。。若聽其肆行無忌。。禍及中原。。何堪設想。。生靈塗炭。。京漢鐵路沿綫。。應責成馮玉祥岳維峻極力維持。。相機制止。。以遏亂萌。。至孫傳芳電。。本以諮調駐兵爲旨。。今仍前進不已。。應遵本執政倡導和平會議之旨。。立即停止軍事行動。。聽候解決。。其在津浦路線。。仍責成張作霖李景林妥爲辦理。。併有蔓延。。兵。。均着即日恢復此次軍興以前原狀。。自令到之日。。均應將辦理情形。。隨時分別具報。。此令等語。。特電達。。外交部。。十四日。。

▲張馮李志切和平之表示　十四日。。張電。。十二日張督辦上執政電稱。。兩年兵禍相仍。。國計。。不堪再有內爭。。故東南事起之初。。國力持不主戰。。現已電商道鄰兩省。。停止戰事。。以顧全大局。。一切均聽主持。。同日直隸李督辦電稱。。已電飭張上將軍。。停止進奉行動。。並飭所部各軍隊。。向後移退。。南界磁州。。所部隊伍。。一律撤退。。四日馮督辦上執政電稱。。奉元日電令。。絕對服從。。以維大局。。十五日又電稱。。即日駐守京漢鐵路一帶。。聯路沿綫。。同岳督辦竭力維持。。共謀時局解決之方。。愛護和平之洽約始各等語。。京師安謐如常。。並電達外交部。。十七日。。並轉知南洋各領館。。

◎張馮之和平條約

十八日上海路透電云。。據北京訊云。。馮玉祥張作霖代表等。。業經訂立一種和平條約。。規定(一)京漢路之奉軍。。向東撤退三十英里。。(二)在北京設立聯合辦事處。。討論內閣問題與改組內閣及選舉總統諸問題云云。。

永嘉年補血藥其色微紅其味甘美請飲一杯卽可知其所補於健康之大

該藥實補血藥中之最上者無論男女無論年齡皆可飲之尤以羅病衰弱或過於勞苦者最宜

該藥出市已在四十年以上名醫介紹者已達一萬餘人請卽於每飯後暇飲二三杯當可知其培補力實爲之大與裨益健康之速也

WINCARNIS
"The Wine of Life."

SOLE AGENTS
HUTTENBACH LAZARUS & SONS LTD.
Singapore, Penang, Ipoh and Kuala Lumpur.

惟一輸入人　星洲　怡保　檳城　吉隆坡
禮登目勝沙露父子有限公司啓
一九二五年十一月十六
三後

星嘉坡 衛安公司 西藥行

朱中興普濟水 注意提防假冒

朱中興救時普濟水寫治百病之聖藥凡遇危急重症確有回生起死之功此固婦孺皆知口碑載道無庸贅述惟近來市儈奸商每運來僞藥假冒影射從中漁利害人誤世喪盡天良本主人有鑒於此特托星加坡松柏街門牌七號衛安公司爲南洋全權總代理發行以利便僑胞凡各埠商號如欲就近採辦眞正朱中興救時普濟水者可與衛安公司接方是本中興救時普濟水正貨也發價格一律從廉 啟

本公司代理
五洲藥房自來血　艾羅醫生補腦汁
九福公司百齡機　瑞芬氏廣嗣藥露
德國純陽固本片　新濟世氣痛靈丹
宜相 啟

Savaresses Capsules
(Incorporated in England)

◁五淋白濁菌之敵▷

士巴禮士氏五淋白濁丸

檀香油爲五淋白濁病之特效藥已爲世界著名學士及醫學士所公認矣然但製劣品不但效能不著且有損害腸胃之虞故患者不可不慎於選服也士巴禮士氏五淋白濁丸係以治製之膜包極純粹之檀香油而成能治急性及慢性白濁淋病與婦帶或膀胱炎等症其功效之靈驗及穩安已經世界上各大醫院大醫師所贊許而定爲患白濁淋病之一種給劑故此天下之五淋白濁病菌俱惡視爲彼之敵患者注意焉

英京倫敦立雪洋行發行
南洋各大藥房俱有所發
十四年六月六號 四

招牌廣告
SHUKO SHA.
Tel No. 3481
No. 35, Bras Basah Road.
Singapore.

敝店前之外交員鈴木友世君於本月十八日天職以後鈴木友世君若有與本坡各商號接洽事件爲個人之事概與敝店無干恐未週知特此佈聞

勿啓巴沙律三十五號門記
製作所秀工舍啓
(電話三四八一號)
民國十四年十一月十一日
秀工舍啟

英文學校招生廣告

啟有本坡律當加禮巴里對面哈士丁路門牌六號由人創辦之英文學校成立於一九一三年迄一九一六年政府即已承認其爲正式學校現已開始招生收費低廉教授得法凡僑子弟有欲進入該校肄業者請速往報名可也

一九二五年十月三十一日

年屆五旬之永春老僑無力

回國者注意

簡章要點　明助資斧
定四十名　額滿停止

啟者本公司股東林隆江君於本月廿九日舉行六秩壽慶其時適值宗二百本擬演戲排筵爲壽乃林君以老人壽做由甚感召難拓慈祥多懷仁澤命其哲嗣節縮壽筵之費以資老僑回國少助惟與力田一己習還未能半時耳目所及自同鄉老僑爲衆發聲安貧往來春可旬老僑四十名回鄉旅費令本公司即日立宗風以二君進僑對會雅命宗旨福錫外特委由本公司選擇其事凡屬永春老僑年屆五旬以上無力回國者見本廣告以後可來本公司報名然後由本宅贈給膳宿俟輪返國每輪卽行不拘成數謹此奉聞請希注意

附啓者　屆時五十歲以下或有疾病則不拘年歲併此以告

民國十四年十一月一日
絲絲街卅七號　南春公司啓

陽曆十二月內平沽壹個月

大減價

各國洋貨　呢絨布疋　定　西　裝　品

一九二五年十月三十號

星架坡水仙門李隆昌公司啓

中華書局新書廣告

國語文學讀本	一角
國語說明書	一角
吳偉士心理學	七角
學習心理學	六角
心理學之趨勢	七角
[illegible]	一元八
教育指導法	八角
教學心理學	一元四
國家主義論文集	五角
經濟學要旨	四角
西洋音樂與戲劇	四角
西洋音樂與詩歌	五角
民[illegible]謠與唱歌	六角
象的故事	三角二
笨鵝	一角半
萬知博士	一角半
鷹的故事	一角半
三個傻子	一角半
普陀遊記	一角
西湖遊記	四角

新嘉坡大馬路四十四號

中華書局謹啓

CHUNG HWA BOOK Co.

44, South Bridge Road

SINGAPORE

祖國要聞

(一)奉直再戰之快訊

▲聯孫兩軍於二日佔領徐州…

▲滬傳奉軍一日佔領清江浦…

▲蕭耀南派代表與馮玉祥接洽…

▲聯奉兩軍在固鎮宿州之戰況…

二日上海訊。新聞報載。聯軍在夾溝誘奉軍。一日夜佔夾溝。奉軍以僅餘可守。離徐州北去。二日聯軍佔徐。但此非蚌埠來電。僅謂聯軍機關報告。確否尚待証實。又宿電。聯軍[illegible]軍向奉夾攻。二日佔徐州。第一二縱隊[illegible]軍在海州夾擊奉軍。一部繳械。但未證實。又卅一日奉軍衝鋒。由固鎮入皖軍防線。固鎮皖軍退却。浙軍[illegible]鎗機。馮[illegible]以別隊抄擊奉軍後方。拆毀西寺坡路軌。奉軍不能退。一日發大砲亂擊。在西寺坡兩軍大戰。一日夜蚌埠砲聲隆隆。二日晨尚未止。蚌埠居民避淮鳳陽。外傳聯軍卅一日夜佔徐州不確。又蘇訊。岳維峻電吳佩孚。謂已飭各部開赴防綫。新電孫傳芳及聯軍將領攻徐州。此間積極準備。期早會師。又卅一日浙軍大隊過蚌埠北上。又津浦路電事。[illegible]奉軍[illegible]。將南下。宿鎮聯軍勝。將北進。消息兩歧。[illegible]仍在宿州夾溝間相持。清江浦確緊急。渤海艦一部駐浦。一部開青島運軍械。濟邢士廉部會攻清江浦。一日晚白寶山馬玉仁離清江淮安。清江被劫掠。又張宗昌電稱。三十一日攻任橋。獲械甚多。清江現在包圍中。即日可下。滬傳奉軍一日佔清江浦。白寶山部退西壩。又一日午。奉軍由固鎮北退。聯軍佔領宿州。奉退黃山頭。尚在激戰中。又一日[illegible]心齋會議後。奉要求國民軍合作對直。馮方表示。必須奉浙雙方先行互讓。各派員會同段祺瑞派員赴保定大名滄州石家莊等處。查勘堤壩築砲壘等國軍設備。俟是報查核再商。二日晚李仲三赴包頭。[illegible]赴奉請示。又國民軍表示。奉如交還保定大名及[illegible]開放海口。方可合作。奉一方面[illegible]一方[illegible]可以[illegible]內訌。又張作霖[illegible]代表于[illegible]一日由[illegible]對付[illegible]又張王[illegible]

[illegible]鳴錄。京津發訊。謂岳維峻與奉已諒解。決不出兵。取觀望。所傳適相反。又岳維峻派米振標十一日布告保境安民。擁護執政府。中有侵犯者當相與周旋語。效郭軍仍未入豫。又蕭耀南派代表周斌赴包頭。與馮玉祥接洽。岳維峻卅一日佈告自衛中立。防禦外兵犯境。吳佩孚令第八師編[illegible]成旅。調漢口備援。寇英傑日內就聯軍副司令職。又楊森二日偕宜昌東下。隨帶僅廿餘人。又吳佩孚電催田維勤于[illegible]等師由豫城赴前敵。又一日晚孫傳芳派宋雪琴帶衛兵向商會勸索[illegible]兵工廠。已被取去[illegible]封。開工造械彈。及周蔭人接孫傳芳電。擬飭部隊出發。李虎臣部到洛陽候調。又孫傳芳二日返蚌埠。限三天赴徐州。又陳文釗與漢商定一日晚退豫督師。又二[illegible]國人會議。決由王士珍趙爾巽田中玉電用兵各省勸息爭。如不願調停。即是請派王士珍為蘇皖贛宣撫使。統率國民第二軍一部以武裝調停。又張作霖決[illegible]河保定大名宣退讓。但徐州決不撤兵。又京中以為大局和議可成。南方以為必有大戰。爭和議僅盡人事云。

四日上海訊。聯奉兩軍一日在第二日在固鎮宿州一帶相持。二日夜戰更烈。三日晨聯軍有攻至夾溝說。聞俘奉軍不少。聯軍傷亡不鉅。補充隊遵赴前線。又孫傳芳二日夜由蚌埠回淮閱。並未抵固鎮。又三日滬當局得聯軍已於二日佔領徐州。但經證明不確。又孫傳芳電司令部設臨淮關。三日抵蚌埠。前傳孫到固鎮不確。又孫傳芳三日通電報捷。固已佔固鎮。宿州以南無敵蹤。施從濱及四十九旅長被虜。敵衆已擊散。又聯軍西混成旅。由陸路入浙。蚌訊。二日聯軍攻至夾溝。但夾溝在宿州之北。當不確。又二日奉軍衝鋒。聯軍退固鎮。皖軍向奉軍後路抄襲。掘斷路軌。浙軍反攻。[illegible]奉軍陣線搖動。奉軍兩師被圍。再激戰。三日晨。聯軍復退固鎮。下午又退任橋。可見戰事仍在宿州之南。外傳聯軍佔徐州。絕對不確。又聯軍第七軍在[illegible]界五里莊與奉軍開火。又二日晚聯軍消息。謂一佔[illegible]西寺坡奉軍[illegible]七旅繳械。又訊。三日[illegible]

攻揚州瓜洲江。又奉決分段佈防。徐州[illegible]南由張宗昌担任。濟[illegible]滄州[illegible]姜登選担任。[illegible]由郭松齡担任。姜登選駐津。郭松齡[illegible]。又張學良[illegible]令部。并控制津浦[illegible]奉軍。又畢庶澄二日率[illegible]由海州赴青島。邢士廉部守[illegible]州。孫傳芳到海州[illegible]

(二)吳佩孚對外宣言(上)

各[illegible]館均鑒。本日發表外交宣言。文曰。本總司令此次統率聯軍討[illegible]。為[illegible]我國統一起見。[illegible]國內[illegible]範圍。對於[illegible]各友邦。從前所訂之[illegible]條約。暨已經解決之成案。必[illegible]尊重。其[illegible]我軍範圍以內各[illegible]居住外人生命財產。必一律切實保護。在戰事期內。深願各友邦依照國際公例[illegible]器[illegible]。禁借政治借款之規[illegible]。對於我國任何方面。不[illegible]以軍器及借款之援助。[illegible]關稅[illegible]自由各友邦之盛意。惟須俟正式合法政府成立之後。[illegible]之信任。凡我友邦。[illegible]守中立。[illegible]此宣言。幸共鑒之。吳佩孚[illegible]請察照。吳佩孚[illegible]

(三)吳佩孚通告國民電

各報館全國國民公鑒。自去[illegible]興。佩孚[illegible]國家之多難。日唯平和統一是望。[illegible]合肥[illegible]出組[illegible]。[illegible]撤[illegible]外征之[illegible]領身而[illegible]思[illegible]入安[illegible]之功。不自戢兵。[illegible]

[illegible]

。恣其劫持。內則安福餘孽。[illegible]亡之勞。假外威福。中央威信。自是墜落。政界腥聞。[illegible]時。金佛郎案昔者通電反對。今乃變密推行。出爾反爾。前後判若兩人。迴護外交[illegible]生。故[illegible]延宕。[illegible]其立。期年以來。政府[illegible]千萬。其數之鉅。皆所數年來所未有。[illegible]國民[illegible]其用途。政為黑閣之結果。影響及於社會。[illegible]。即以上海一隅計。本年損失。已及一萬萬以上。國人昔所喁喁。原期合肥以統一各省。剷除庶政者。至是而希望全絕。夫以中央率天下之[illegible]如此。奉軍[illegible]天下之暴也如彼。國人若[illegible]州[illegible]沈。其何日之有。夫民苦兵[illegible]所爲[illegible]得已。誠不敢輕勞師衆。以驚[illegible]稅會[illegible]召集之初。各友邦方將[illegible]贊助我國[illegible]自立。尤不願於此時有所動[illegible]以啟危疑。雖[illegible]昔人有言。蝮蛇在手。壯士斷臂。[illegible]省[illegible]懸之民。安忍其[illegible]絕而不一拯。况張作霖之寇[illegible]失今不擒。後且益將爲亂。關稅會議。友邦內好[illegible]相助。後來整理財政。將於此發軔焉。在今政府[illegible]下。庶政混淆。用途不明。結果只有以所入盡充土匪軍擴充之用。魚肉吾民。而塞中外商業通[illegible]之路。是則[illegible]口口於草莽。[illegible]多。佩孚早作夜思。旁皇累日。以爲不忍目前之痛。不足除將來之患。不[illegible]之暴。不足圖大局之安。[illegible]接各省長吏。各軍將士。[illegible]已於十月二十一日誓師[illegible]江。[illegible]民請命。且濟[illegible]民之[illegible]。與諸將之功。不濟則佩孚無所逃罪焉。敬布腹心。唯[illegible]下[illegible]民之君子共鑒之。吳佩孚叩敬

(四)籌備關稅自主有定三年

說(三)

▲顏長惠慶之談話…

[illegible]英鎊[illegible]幣之差。常爲百分之二十五。然執票人不問於英金百鎊之外。復按金面更要求二十五鎊也。(見財政部[illegible])又有極明顯之證[illegible]九年份中之鐵路統計。內有關本年應付之外債。照常日鎊價及佛郎價本利共洋七百九十餘萬元[illegible]因本年金價低落。共少付[illegible]百餘萬元之譜。此款[illegible]之收入云。(見外交部[illegible]日借款如此。賠款豈反不能。交通部如此。財政部何獨不可。倘謂借款關係。因借入時爲電匯之佛郎。償還時亦應爲電匯。試問庚子賠款。雙方約束[illegible]電匯乎。更[illegible]之。歐戰期內。各國貨幣皆[illegible]跌價。[illegible]購買電匯。[illegible]付賠款[illegible]國皆[illegible]即今日佛郎[illegible]之甚。[illegible]付款[illegible]清算。[illegible]要求[illegible]十一月十七[illegible]足見[illegible]各國[illegible]

香港 楊耀宗栫葯

本醫生創設香港二十餘年所製各種花
柳藥品久蒙 外界知名對症服
藥無不百發中南洋羣島一帶委托會豐
商店爲總代理發售如蒙 賓號賜顧請
爲就近向該商店接 價值當從廉

香港楊耀宗藥局披露

藥名	價目
第一搜毒丸	每盒二元 每打廿元
骨痛水	每罇一元 每打十一元
白濁丸	每罇六角 每打六元
珠珀丸	每盒七角 每打七元
生肌埋口散	每盒五角 每打五元
不憂丸	每罇六角 每打六元
外科除毒水	每罇四角 每打四元
理腎固本丸	每盅一元 每打十一元
立効化毒膠	每盒元半 每打十五元
消除痰藥水	每罇二角 每打二元

總代理
石叻大馬路 會豐商店
庇能坝羅埠 會豐商店
泗三孖冷水 三昌公司
棉蘭 中法藥房

開族元勛

我國醫中醫於醫人僞血多矣惟有云不孝有三無後爲大舉凡男子腎虧女子月信不調二者均於生育之最大原因不得以一方而言能之爲實今孟恆醫生之強腎藥精足能使男子身體強健補腎醫生之婦科調經丸可使女子血脈調和凡有但道之憂者良男女之體強弱如何急購服之定能盈斯衍慶瓜瓞綿矣醫二藥之功效可以謂世界種族之元勛也

◉主治各症
真元耗傷　丹田無力
心腎不交　元陽不固
作事過勞　夜夢遺洩
氣血兩虧　精神衰弱
艱於子嗣　腰酸腳軟

◉主治各症
子宮寒冷　久無子息
經期肚痛　經水不調
經來顛熱　經期停閉
或多或少　遍身困倦
四肢軟弱　頭暈眼花

每罇一元半　每打十五元

石叻 會豐商店 批發

每樽一元二角半　每打一十二元半

添呈贈品發賣

味の素 小罐貨

爲宣傳庖廚當備品之添呈贈品之
敝行專賣味の素多蒙
大家贊賞銷路日增且多以贈答及中外各界尚爲榮光十分更圖推廣
故敝行方擬謝爲
大家及在 知之家庭庖廚並各菜館備以常備品之一起見而擇于右
種味の素中最爲便宜之小罐貨特此試辦添呈贈品之特賣法務祈
台閣左開之規章即賜隆顧 採購爲盼切々

添呈贈品規章

一、特賣總數　（味の素小罐貨壹拾五萬個爲限）（小罐貨一壜請認明罐面貼紅紙以表這種特賣品）
一、特賣區域　於中華民國朝鮮臺灣南洋各地
一、發賣期日　（自民國拾四年陽拾月貳拾日一到定數賣脫一律截止爲規）
一、普通贈品　（特製仁丹藥牙粉貳盒……拾五萬個）
一、特別贈品　（頭等　金殼套手錶……五拾個）（貳等　銀殼套手錶……貳百個）
一、交換規章　（特別贈品交換券夾付罐內若有該券請明于背面上塡寫 詳盡地址及 貴姓名而向敝分行掛號郵寄一到即當郵奉付呈贈品決不延悞）
一、交換期限　至民國拾五年陽拾貳月末日截止（期後無効）

股份公司 鈴木商店大阪分行
日本大阪北區

△波蘭嚧之火腿

此種最上等之火腿由澳洲製造價廉物美存貨極多各雜貨店皆有出售

SOLE AGENTS,
SINGAPORE COLD STORAGE CO., LTD.
SINGAPORE.

星洲唯一代理人
冰藏有限公司

英一千九百廿三年五月廿□日

SOLE AGENTS.
SINGAPORE COLD STORAGE CO. LTD.
SINGAPORE.

BY ROYAL APPOINTMENT OF THE COURT OF SPAIN

△意大利皇族特選用此代乳粉

嘉蘇勒之聞名非獨因有皇族小孩攝食粉也選用不棄因世界各邦亦中樞均採用此五四之用量日增也

凡用嘉勒蘇之小孩乃爲世上最快樂最強健小孩理甚顯淺蓋因嘉勒蘇含有小孩必需之各滋養要品能令小孩强健也

Glaxo

„ BuildsBonnie Babies"

△嘉勒蘇乃可愛嬰孩之製造品

此平安清潔之食品完全免除平常牛乳裏之害而有獨於熱帶之嬰孩尤宜也請用此嘉勒蘇粉以哺爾之小孩使爾之小孩平安休養發育也請於今日購一小罐試試而得觀其良好之結果

西班牙皇族特選用此代乳粉

BY ROYAL APPOINTMENT TO THE COURT OF ITALY

SOLE AGENTS.

DEVON SELLING AGENCY LTD.

2-1, Raffles Quay, Singapore.

●真正阿利阿式之驗油器

啓者本公司現運到大批真正之阿利阿驗油器每個值取價五角此等油器多爲英國航空部試用購買屬後存貨甚多故取價若此低廉當俟存貨售罄決不能如此低價出售貿各種摩托車皆可適用望各摩托車主速來購買勿失此良機可也

●務爾卜羅標之車篷油

凡各種摩托車輪之舊車篷幸勿棄擲或以重價另購新篷因僅能購買務爾卜羅標車篷油將舊者塗飾則顏色新鮮光耀奪目與新者無異且可使舊者實料堅形鞏固每罐重半加倫值售二元半各界商紳曷嘗試之

唯一代理人信旺代理有限公司謹啓

一九二五年十月三號（四星）

吉寧街
吳紹旭
五彩

本號特聘名畫手名五承印五彩商標單色商標廣告單頭滙票股票花紋色澤皆能任意君光顧敝號價格外克己

民國十四年十一月二十號　冊

○同濟醫院鳴謝

何金花偕鑾五位公子喜助本院藥銀五百大元
陳隱名氏喜助本院藥銀一百大元
梁氏尊婦喜助本院藥銀一百大元
樂善社同人喜助本院藥銀五十大元
張金榮先生喜助本院藥銀二十元
黃福藩先生喜助本院藥銀一十元
李海先生喜助本院藥銀五元
無名氏喜助本院藥銀五元
梁學敏先生喜助本院藥銀五元
冼超源先生喜助本院藥銀二元

同濟醫院啓

民國十四年十一月十六日　冊

○碧山亭招人承割樹乳廣告

通啓者茲碧山亭內有樹膠經聲明已開割二千四百餘株停止勿割三百餘株合共計二千七百餘株擬招人投票承割樹乳價高者得承如有同票由衆主選取限一年爲期期滿另議但投票之法交貲票銀五十元并要繳票每月租一百元以上之租值方爲合格如不足一百元之票作爲無効并將該貲票之銀充作本亭修路經費倘若得承限一星期內訂立合同即先交三個月租銀作爲按底以後仍要每月淸交租項倘逾限不將按底銀交來而貲票銀亦充作修路之用茲訂定規條八款如無違犯及到期無別項事故發生又無拖欠租項該按底銀承批人得向衆主取回諸君有願意投票承割此樹乳者請於夏歷乙丑年十月十三日禮拜六上午十句鐘以前投票爲期不候但該票內要書明姓名住址用火漆封固連貲票銀統交至本坡大馬路水仙門滋郎號內當年司理處存收發回收到貲票銀字據後隨卽翌日十四下午七句鐘假座雷咯合館由衆主部開票選取如不取者翌日祈攜該收據向當年司理處討回貲票銀便是欲知詳細規條祈向總司理處或到本亭公所內取閱可也此佈

民國乙丑年十月初二日　甲　碧山亭總司理謹啓

Pik Sua Teng A 17-11-25

南洋工商補習學校十四年十月份進支報告

(收入)

月捐　四百二十四元

宿費　九元

膳工費　六十六

學費　五百五十六元

特別費　九十元

募捐常費游藝會對彌補

銀行利息來三十四元四角一占

六條共收來銀一千一百七十九元四角一占

對舊月結存會計處來銀九十六元三角二占

對前月結存和豐銀行(活期存款)來銀一千八百零三元一角一占

對前月結存和豐銀行(建築基金)來銀一萬零四百零九元零六占

對舊月結存華商銀行(定期存款)來銀三千元

四條共收來銀一萬五千三百零八元四角九占

兩段共收來一萬六千四百八十七元九角

(支出)

校租(十四年九月份)二百元　校具　二十八元四角

雜費　二十二元五角七占　水火費　四十五元零五占

教授用品　二元二角五占　廣告費　一十元

印刷費　一十四元八角　薪工　六十四元九角四占

雜費　六元　特別費　七十四元三角四占

修款對華校聯合運動會去五十元

校長教職員束金二十位九百六十五元

校丁辛金伙食三名六十七元二角

十三條共支去銀一千五百四十元零五角五占

對當存本校會計處去銀九十二元七角七占

對結存和豐銀行(活期存款)去銀一千四百四十五元五角二占

對結存和豐銀行(建築基金)去銀一萬零四百零九元零六占

對結存華商銀行(定期存款)去銀三千元

四條共支去銀一萬四千九百四十七元三角五占

兩段共支銀一萬六千四百八十七元九角

謹將本月份收到月捐芳名列左　(恕不稱呼)

(一)繳交十月份者

承日興　十五元　仙丹公司　顯克明　林和昌以上各十元　南春公司　協泰昌　謝榮西　長成棧　泉發　張元記　明盛　兩登區　馬興利　振成豐　李俊季　黃興棧　林乘懋　黃瑞鏗　福順美以上各五元　蔡多華四元　莊鼎貞　李道源　洪信孚　李曦民　陳睦堂　鼎瑞恒以上各三元　陳德位　張松標　源順　萬瑞福　曾幾生　王祝成　康饒波　錢鎰　源豐　存振成　乾盛　五族滙莊　鄭祥　余懷智　村　子平　徐嘉祜　昌發　林馨翠　長林　蔡如心以上各二元　許嘉儀　于媽福　協發　吳文沃　童子達　榮興　梁聯爾　振豐公司以上各一元

(二)繳補交及預交者

萬隆交十月份至十五年九月份四十元　邱貳婁交五月至十二月份四十元　永發交年捐二十元　謝榮西交八九月份十元　協泰昌　張元記　萬興利　振成豐　黃興棧　黃瑞鏗　蔣麗位　福順美以上交九月份各五元　蔡多華交九月份四元　洪信孚　陳睦堂以上交九月份各三元　張松標　萬瑞福　王祝成　源順　存振成　萬祥　昌發　蔡如心以上交九月份各二元　曾幾生交七八九月份六元　謝季種交八月至十一月份八元　粘荳海　乾盛　楊嘉藍　長林以上交八九月份各四元　高天明交七八九月份六元　羅文章　吳文沃　榮興　何桂標以上交八九月份各二元　協發　劉金塔　陳臣爲　振豐公司以上交九月份各一元　鍾先進交六七八月份三元　楊文盛交七八九月份三元　御瑞福交八九月份六元

共銀四百二十四元

南洋工商補習學校啓

民華民國十四年十一月十二日　甲

The Chinese Ind. & Com. School A. 13-11-25

○募捐海口福音醫院添設弁言

人知生命愈衆而疾病愈多世界競爭愈劇而損害愈深私怪世人徒知爭榮趨勢孜孜汲汲惟名利是務而保身救厄衞生全之事則置若罔聞一旦嬰非常之疾患及福至變毁味欽望巫祝告禱歸天神明消減變爲異物可不惜哉海口興寬先生來瓊迄今已四十一年本博愛之心爲慈善之事躬體辛苦不辭勞瘁初由美國募金獲長老會之帮助獲倡建福音醫院於海口盟灶歷年擴充規模組具然而地方日進繁華留醫者日益增多嗣日所建之樓屋人已嫌爲狹小往往有抱病而來留醫無室門外者噫殊難忍覩非擴募巨款添建院宇安能供疾病者之需求慕僕等現欲繼續興寬先生之志而擴張其醫院別開樓級分爲三層每層均位及作用另詳於表冊樓之一又另建瑪屬多間聘請中西醫士牙科婦兒等料無所不備醫料兼用器具乙並設備周全統計約需大洋十五萬元方能敷用業請擬由美國募集七萬二千五百元其餘仍望中華仁人善士解囊帮助俾臉成義舉僑等大家慷慨捐金能捐五百元以上者予以特別之紀念或建自認欵而建成一屋者即以其人之名而名其屋使功德流傳不朽垂令譽於無窮且擬建九級浮屠不必活人濟世粒黃白羅於後代矣如蒙種福田慈善諸君幸垂鑒焉

▲發起人　陳家修　C. G. Salsbury M. D.　蔡乘禮

▲贊成人

黎宗傑　林鋪衍　林大魁　王鐵憲　周東亭　陳厯榮

馮滿淸　相慶館　吳智魁　唐品三　吳友□　梁安記

何烈臣　吳邦安　吳子佩　周席卿　邢焱光　符奕賢

徐錦泉　陳錫勳　王品　曾聖儒　雲光中　吳靜熙

陳三發　何元芝　鍾英才　何位川　梁耀福　程宵營

朱柳溪　陳寶秋　周成梅　鄭竹泉　林鉄滿　蔡槐三

勞式殷　林幹卿　韓均璵　陳繼福　陳錫璣　東丹初

符瑞甫　吳昌藩　黎俊卿　周有正　邢士華　劉鉡臣

楊文琦　王碩人　蔡名彪　曾炳章　符邦鼎　馮熾南

王德詒　黎耀棠　李開定　李爵三　雲旭記　和源號

張福歌

民國十四年十一月十三日　Mr. Chan Ka Siu C. 13-11-25　甲

○海口總商會會長致海外瓊僑公函

星加坡暹羅瓊州商會瓊州會館同鄉會諸先生台鑒敬啓者本埠福音醫院成立多年醫治病人計達三十餘萬碑徵我瓊實非淺鮮現因該院求醫之人逐日增多擬擴充房舍俾敷住宿以工程浩大需款頗多特派募捐委員陳家修鄭陳正卿出洋募捐囑爲介紹夙仰諸鄉先生熱誠爲懷關心桑梓務懇慨解義囊鼎力吹噓庶幾集腋成裘落成有望不惟該醫院之幸亦我瓊全界同胞之幸也公等贊助之功當與該醫院永垂不朽耑此佈懇並希鑒察

廣東海口總商會會長陳厯榮暨全體同人同敬印

民國十四年十一月十三日　Chau Ka Siu C. 13-11-25　甲

君如欲買鎖匙標啤酒之時須認明商標是否眞貨方不致悞

鎖匙標啤酒乃爲世界上馳名最久者亦最頂上之啤酒也

SOLE AGENTS N. V. Straits Java Trading Co. Nos. 135, 136 Cecil Street S. S. & F.M.S.

民國十四年七月廿一日　四

A字嘜朱律煙用正晏公嶺烟葉製成氣味香純質結灰白實爲市面上最著名之朱律烟諸君如購朱律烟者請認明此A嘜庶免致悞

各處煙檯煙店俱有發售

本公司批發到止呂宋木律煙發行

分公司仲光百尺街美磨土子街

(海山街六號電話一七三一)

Wah Sun Tobacco Co.

6, Upper Cross St., Singapore Telephone 1731

星洲華新煙草公司總發行啓

一九二五年六月十七號　四

六六六
嬰孩萬金粉

六六六嬰孩萬金粉爲世界醫治嬰兒出牙期及發育各種疾病之聖藥其效如神專治痘積食不消化胃腸氣脹大便閉結肚腹絞痛傷風寒熱面色青黃胃酸嘔吐惱怒煩燥牙疳以及嬰兒出牙期發熱驚嚇等症凡家中有大小孩及嬰兒者不可不預備一盒六六六嬰孩粉於家中以防不時之需每盒特價每一包角六占（其功效之價值最少亦值十五元）各埠藥房均有出售

宇年到藥膏
此膏善治疥瘡
臭頭痔瘡黃水
瘡皮膚癢以及
各種皮膚疾
一九二五年九、十四號

福建要聞

□南北之戰與閩局關係（二）

▲粵軍陳取已證實
▲漳張助陳又防陳
▲江浙戰潮發展中
▲與孔相背而失彼

再據漳州來客稱。張毅所部第二旅之大部份軍隊。月前多由小和開赴大埔邊界。兩日來紛紛折回平和。有一營之衆。開赴南靖。其他將調入雲霄詔安等處布防。說者謂助之則希望其勝。敗之便以臉若不相識。可知其助也。特爲自保耳。及其既敗。即慮其提尋而不克自保。此張是宜也。日昨十九日石碼函云。十八日江東橋方面。有新兵數十名。軍用輜重。亦頗不少。均用苦力挑担。一併入漳。查係張部所招募者。又聞近日漳張對于偏僻要隘。均加兵駐防。且顧慮多備置火。未知昔如何。另一訪函云。江浙之戰。繼續戰面起。漳張軍隊。紛紛向閩邊布防。與孔軍隊。忙於撤遣趙省。背道而馳。向以爭奪地盤爲事者。今是皆有自顧不暇之勢。查同安一隅。爲漳同交界之中心地。孔昭同前因奉省命。欲調駐同之第一梯團趙省。會商之張毅。請其派一團之衆。赴同安嚴防。張以閩邊緊急。乃回電力辭。第一梯團調省之舉。遂爾中止。出孔氏復又接到省方命。仍速調第一梯團進省助防。有刻不容緩之勢。（據聞乃盧興邦部迫近閩侯閩清界上。）孔氏已將此電轉致張毅。請派其鎮守使署參謀某。由泉附輪。偽履入漳。與張疏通。請其酌派軍隊。赴同安嚴防。聞參謀已於日昨過廈入漳。張氏肯許允與否。尚不可知。但觀第一師日來於詔安平和等處布防之忙碌。號稱四團之衆。本已不敷分布。對於同安接防之事。恐有鞭長莫及。而徒有唏嘘之命耳。（完）

□江浙戰禍中孫傳芳之宣言 周蔭人亦列名其中

▲和平原來對手邦
▲作戰而曰和平

福州訊。江浙戰禍。省閩亦已加入。昨有孫傳芳通電。痛罵張作霖。周蔭人亦列名其中。其文如下去歲傳芳親師江浙。因感東南戰禍之慘傷。而痛心久和平之不易得。是有上海永不駐兵之議。人民既厭於請求於府。且特頒明令。傳芳即首遵令撤兵。滬不惟順從民意。亦以重國令也。不料我方振旅而去。奉軍即乘間而入。[illegible]少數武裝維持治安。[illegible]民痛心[illegible]

。爲私人攘奪地盤之舉。人民既敢怒不敢言。政府亦爲觀若無睹。使傳芳爲有言責。實無以對我軍隊人民。惟念國難方殷。深不願再啓兵端。以爲猶能約束。猶可相安。數月以來。忍血飲恨。強笑中外。殺人越貨。害我人民。錢繼匪閑。衆目共見。猶傳芳猶當忍痛。靜待公論。冀其自覺。乃人民日增飲泣之聲。彼兒益肆猖狂之技。視江南爲私有。爲政柄以自恣。其至長官方色喜就任。部兵即公然搶劫。學隔二旬。曾未聞一申軍法。夫滬上爲東南精華所萃。友邦觀瞻所繫。時至今日。傳芳雖欲忍。而士兵不能忍。士兵可忍。而人民不能忍。附敢宣告。告我同志。弊不避兵之議。自我發言。當自我行之。所以順民意者在此。所以服從中央者亦在此。是用率我健師。繳其槍械。放歸田里。惟念舉方戎兵。皆我同胞。如惡貫由戎首。今與同志興師。容世賢豪。幾力同心。惟被禍首張作霖一人之是討。此外皆所不問。我軍職志所在。在其有四字。曰弭亂和平。惟和平可以保國家。惟和平可以對友邦。張我撻伐。共乘福和。邦人君子。其共鑒之。孫傳芳暨周蔭人等印。銑（十六日）

□周蔭人援孫之實力

▲江浙戰禍中一個罪人

廈訊 省周之派兵援孫。及周本人之入浙。已見前報。茲將各方消息。分錄如次。

▲十三日杭州消息 閩浙唇齒相依。浙如有事。閩省亦受影響。尚周與浙孫交誼素篤。協力合作。自爲不可掩之事實。近日江浙戰時局陡形緊張。除駐紮閩邊與浙省一帶之張俊峰旅長所部。目前由閩境步兵開拔回浙。其一部分。不久即可抵杭。而周蔭人。亦擬率親衛隊親行率隊援浙（按周已入浙）。省城防務事宜。聞已委參謀長雷原璧代拆代行。省城防務。以省防司令李生春補充旅長羅啓風維持一切。上游則責成第二旅長吳泉水鎮守。下游則責成第二旅長唐錫麟。爲周本部十三師全部。使孔昭同担任。入浙軍隊。第九旅張殿魁全部。衛隊一團。第一旅薛挺全部。第二旅一部。統計兵力爲一師三混留三十旅一團。第一旅一部。統計兵力爲一師三混成旅。約四萬餘人。現均集中延平。待命出發。並設兵站五處。（一）延平。（二）建甌。（三）浦城。（四）仙霞關。（五）衢州。并已雇雙十帆船省閩軍事會議。各軍官均派員參與。

▲十五日上海消息 周蔭人決派一師三混成旅入浙援孫。其張俊峰一旅已開抵衢州。

▲十六日上海消息 同日上海杭道上。兵車絡繹而發。聞周蔭人部隊已抵省城。尚有一部份開赴松江。又有由閘口開赴城站之兵車。亦有三四列之多。另由西興備長山門分批開福輪道而與者。亦有七八列開赴城站者有兵車。（竹）

赴樓江者亦有四列車。第一師司令部。及警備隊司令部。亦由昨日移駐樓江了。

□官辦各捐進行未已 （一）

▲小民負担只有加重

廈訊。本埠捐政。近復進行不已。雖未有新捐。而即以營捐改爲官辦。於小民之負擔。亦已加重。茲述其所進行如。。

舖買捐一項之政委設局。己登紀大報。但其時尚以當局者之能體恤民艱。辦舖會買。亦經長王孝徵之歸佣。與各業商開誠相見。不意日來消息再傳。謂王氏對於舖買之區別。以爲舖自舖戶買合買。不若前此之舖一個日買二個月也。以前此舖買二捐合計。最大商號最宏店屋。每年每店不過數元。若改易而後。每年每店月租四百元者。實納四百元。每年營業在百萬元者。實納一萬元。則此後之舖業商業。當爲重大之負擔。以抽買辦法。乃百分抽一。祇就營業之數計算之。若以此項消息爲不虛。恐終不免一番波折。而聞所傳經商人向王氏安定一切辦法。皆將等於虛話矣。但該局尚未着手。無法辦別。其究竟如何。尚待最後之參考。而查此項之變更。實由蘇某從中策劃。茲將關於此項捐之文告。分錄如下。（一）思廈營舖司令部佈告云。查舖買捐一項。爲地方歲入正宗。各處均設專局辦理。比較課收。廈門舖買事同一律。自應援照成案。專局辦理。以下稽察。而裕課收。茲委王孝徵爲思明舖買捐局委員。除令思明縣知外。合行佈告。俾閩廈商民人等一體知照此佈。（二）同月十六日。王氏亦出一就職佈告。以事必行。其各遵照等語。（三）而王于涌發就職外。復再發通知單云。（未完）

〇星洲幼稚園收到捐款鳴謝

啓者敝園此次發起叨蒙陳濟民、林文展、王子斌、大鵬、福李陽殿、鄭聘廷諸君、莊丕唐、莊丕階、陳卿等列位大義長題聯、建設已登本報、茲將收到捐款登報端以昭信用而揚盛德、倘有錯漏敬請指示、如有續捐者當再續登

（甲）建築捐 （銜不稱呼）

協泰昌謝天福 一千五百元
長成棧李振殿 一千五百元
林美南林戊午 一千元
林金殿 一千元
振成豐 六百元
余東旋 五百元
閣約翰 五百元
慶興 五百元
鄭聘廷 五百元
信誠 三百元
和泰公司 三百元
陳濟民 八百元
張金榮 五百元
林志義 五百元
張順養 五百元
柯逢漸 五百元
張元裕 四百元
福裕 三百元
金福源 二百元

（乙）特別捐

協泰昌 三百元
陳徵賢 [illegible]
林美南 萬和安 金瑞盛 長成棧 林推恩 以上各二百元
林萬德 李寶瑞 源昌 [illegible] 妙理 邱國珉 洪坤扶 豐源 [illegible] 以上各一百元
林榮順 二百元 王楠亭 一百五十元 森興公司 陳 [illegible]
福豐 三十元
▲第三次 同春 二十元 黃瑞瑞 綿興茂 許[illegible] 同成興
振吉 以上各十二元 和成 源裕 以上各十元
萬榮美 三元
陳廷猷 福順美 太興 黃成茂 林榮祥 榮豐 王加祿 劉和美 源順豐 以上各二百九十元 怡源 許宗鏗 南春 公振
以上各二百元 福昌 郭開隆 吳怡茂 萬祥美 楊榮昌源 豐和號 泉州公司 許豐興 [illegible]
仁仁別墅 萬福興 亞洲保險 張肇端 華僑銀行 [illegible]
莊信仲 錦行 萬和安 劉合興 王昭經 黃鴻基 黃自淵 陳聯士 以上各一通
福安保險 苗瑞鑑 協振成 [illegible] 蔣鐵甫 蘇炯祥 馮祥麟 以上各五十元
長春 [illegible]

（丙）月捐

協泰昌 長成棧 [illegible] 柯逢源 陳濟民 以上各 林一殿
李大錫 信誠 [illegible]
五元 福順興 瑞于帥 王木斗 福[illegible] 昌 [illegible] 以上
各西元 合興盛 森森 源興 鄭泉 鄭長春
信孚 怡安 王梅亭 陳伯容 吳士基 以上各
謝昌隆 錦昌 鼎源 源發 [illegible]
新貨興 長源 葉孫 玉樓 呂曉嵐 怡和 綿發
吉成 [illegible]
楊島館 林島陳 劉子儀 陳恩遠 陳仁岩 中南影
片公司 段茂 陳與 [illegible]
楊德成 陳五榮 洪[illegible] 吳[illegible] [illegible]
呂德 以上各一元
黃大賓 徐樹勛 黃[illegible] 林邦彥 楊[illegible] 中國汽水公司
陳拱辰 陳兄弟公司 [illegible]
洪不稱 林伯[illegible] 沈仲[illegible] 陳[illegible]
武錦十四年 [illegible]
周如切五十元 以上各二十元 [illegible] 二十四元 聯盛 [illegible] 陳生造
林榮山 李德仁 [illegible] 以上各十元 林賀星 女士
李昆昌 李劍苗 以上各五元 廖六谷 四元
呂及時 二元

曼舞羅大戲院
MARLBOROUGH THEATRE.
(Next to Alhambra) BEACH ROAD.

沙場淚

十大本

分演兩場　券費照常

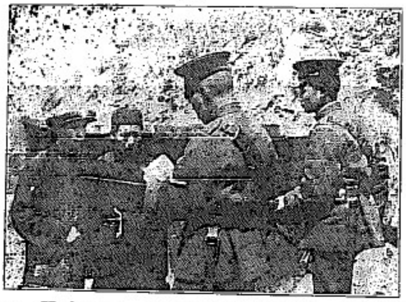

下場九點半至十二點
頭場七點至九點一刻

非(戰)的和平狄
看一看非(戰)的
(沙場淚)要不要
戰踏 請來同唱
這想一聽吓、沙
場淚是和平
的鐘聲哥們
要頭天就帶聽了

我們對這可
可泣的戰後日
有什麼感想為
幾天 那一朵朵去

發紅像的櫻花
始是瑤爛的
痛！等等罪惡創
通頭出來識
的和平紀念日
整駭—恐怖戰
殺—凶及戰後的—
人淒涼—啼哭—
髮夢的悲哀—
…輕把戰時
的吟痛苦—號
吽的吟—裡的炮火
彈羅那血肉模糊
悲慘—傷心慘
中(可憐無定河
邊骨是深閨
夢裏人)這兩句
詩未沒有說盡
戰場

中華電影戲院新書
諸君注意特別上等新書告

桂冠　每逢禮拜二禮拜五演新色最佳出品十一月十七號演出二十二二一律大風三
(一)笑劇　二幕
(二)半夜人長書　八幕
▲由十一月十七號禮拜二晚頭場七點半
全套共三十六幕分十八晚演完。此乃一值探名著…內容描寫非常精彩劇序…
少年俠士…有關人之本領俠骨柔…
賜見人自困苦常拯人之於危是以人…
皆敬之…
體魄…
欲知其詳者請來一觀便知分曉矣
休息十五分
▲二場九點十五分

(三)時事新聞一卷
(四)秘城長街四幕第一○卷
此劇長共三十幕每星期二禮拜…
佈時露出…
…
(五)笑劇　一幕
(六)寂運　二幕
名星…學士…任
(附券章程)
兩廂位待券二張免費一人
時前位禮券二張免費一人
一號位禮券三張免費一人
注意　秘城長街于本月十七號禮拜二晚開演第三四卷

SURINA THEATRE

蘇靈那

即晚開映
▲頭場七點半
式星期　七幕
▲二場九點
甲板上三婦女　六幕
本星期六日星期日開映日戲概收半價

Tailey Picture ...

牙池

▲頭場七點十五分
勝利阿之皇　五卷十本(結局)
▲二場九點十五分
四號鎗兵　六幕
大偷竊　六幕
本十八啓

●本報特別啓事

啓者本報派報工人間有誤派致令閱報諸君以不得閱報因之而惹出不快者本報諸君如有此種情形即日親到本報經理部或以函告經理部報名以便查究而免遺誤特此佈告諸希注意
經理部啓
民國十四年六月一日

小坡曼舞羅影戲院
(十一月十八日起連映一星期)
戰事哀情的新片沙場淚

(一)本片優點
一(主義)提倡非戰打破金錢戀愛作強有力宣傳
二(劇情)不離而離不接而接甚重旁襯小節托出全劇合著非曲折二字能盡其與
三(光線)非但明晰且能軟硬合度
四(表演)此片演員俱能把他們情感描寫劇中人的身份
五(佈景)變化也有不過按着劇情分配不致完全掩沒了東方之美用適當的顏色現出佈景應有的精神
六(字幕)簡明了淺而通俗文字有够不到的把寫意做來作倍視現能使老編都解
大中影片公司謹啓
民國十四年十一月十八日

影戲世界

關心中國影戲事業者請閱
影戲世界
鑑賞世界影戲明星者請閱
影戲世界

影戲世界批評中國影片態度嚴正言論忠實影戲世界批評外國影片采擇精細譯述詳確影戲世界可以增長觀衆智識可以提高觀影程度凡嗜好銀幕與研究藝術者均不可不購閱

第六期已抵到本埠定購者請速持單來取
零售每册一角二　半年十二册一元二
全年廿四册二元　外埠郵票每册三占
批發或代售另議

南洋羣島總代理中南影片公司啓
發行所新加坡漆街二百四十號
電話二三三三　十四•十一•三•兩週

星加坡東方影片公司

立地成佛

十大特色

(一)本片經各官長官及紳士名流閱過等審閱許爲…
(二)完全…佛理學問…作
(三)…中佛文明力…
(四)…戲…合作化中國破天荒
(五)…
(六)…
(七)外景…
(八)影片色…
(九)…
(十)…之創作

法國晏地路千白濁丸
白保二点鐘立見奇效

此藥丸創自一千八百卅四年爲六十世界上最靈效之白濁藥也專治五淋白濁尿管腫痛限三點鐘內立見奇功再服兩天定能痊愈保無復發有患斯症者急宜購服

南洋總代理 佰保康能會豐商店
分售處 會豐商店

廣東要聞

將軍餉械缺乏與戰局之前途

廣州政府之餉械。向特蘇俄源源接濟。每次由俄輪運來。多是軍實及貨物。到粵後將貨物出售。得價即撥助廣州政府。自北洋艦隊開抵粵海。實行封鎖粵省海線。故蘇俄貨輪已不能再航來粵。因是目下廣州政府之餉械俱感困難。連日宋子文被各方催解軍費。異常急迫。宋乃向商會孤勸再繳各行台里一年。責令總商會迅籌墊十二萬元。符是日總商會集答應借五十萬元。約許樂籌之數。惟是商界對於共產黨之橫肆。已深惡痛絕。咸望其早日倒台。對於宋氏勒籌各款。雖未敢公然拒絕。但雅不欲濟以軍費。使戰禍延長。故以延宕手段應付。上述兩款。迄今尚未有過付者即此原因。宋以商會方面之態度如此。諒難迅速收款。乃復有征收租捐一月之舉行。擬向市民對共產黨之感情極惡。加以罷工風潮遷延數月。商業凋敝。已達極點。尤無餘力者助。是則征收租捐。恐亦成績甚劣也。廣州政府之軍費問題。尚難解决。至於軍實一項。現在蘇俄已無法再行接濟。所籌以補充者。專恃存械。往前軍庫存儲並補。自東江戰事開始。所有軍實幾經損運至廣州。大部分存放於小北外四標營之兵棚。且駐衛軍五大兩團防護。不料二十一號。兵棚竟遭焚燬。計棚屋十六座。共燒去十二座。所有軍實。付之一炬。損失機關槍四十餘枝。步槍四五千桿。子彈二百箱。大砲彈多箱。蔣介石遭此打擊後。所存軍實。已去八九。目下亦待外接濟者。係石井兵工廠而已。惟材料之採辦。固已不易。運入口。尤爲困難。是則兵工廠雖可究竟製造。恐將來因材料缺乏之故。亦不免要自行停工。亦未可料。蔣氏處此餉械兩缺之環境。故近聞已將戰略變更。所决定者有兩點。(一)集中兵力向潮梅猛進。希冀於短速時間。擊破潮梅粵軍。(二)鞏固省垣軍事有障礙。則嚴密防綫。暫取守勢。以待局勢之變化。聞者蔣介石仍命陳濟棠向右翼猛進。即第一項戰略之進行。蔣氏本人。則偕陳濟棠通過海陸豐之後。然後率隊向左河源方面復進。以收復惠之效。夫蔣氏所種戰略。固對付東江。未嘗不可用。但南路之恩平粵軍。昨聞已過赤坎而過台山。三羅粵軍亦已過羅定江口。將與西與徐。順流趨肇慶。日間南路均已接觸。羅行石龍以湘軍及陳錦桐部。分路應敵。恐未易阻陳粵軍之來。於陳氏蔣軍亦不無影響也。

東江混戰中之汕頭(一)

▲[illegible]
▲[illegible]

▲紫金形勢緊急之傳聞
▲仙市鎮曾大鏖之原因
▲戰局將决將在南路
▲海陸方面之最後消息

蔣部進軍。自入惠城後。在惠城休息兩日。即決分三路進兵潮汕。命程潛陳銘樞等部譚湘軍爲右翼。從麥尾和橫瀝窺河源老隆。老隆趨龍川。上通興寧五華。扼韓江之上游。可以截斷粵軍之交通。蔣自率黨軍何應欽譚曙卿及羅倫將軍等假兵。從觀音閣與窺紫金。是爲中路。紫金原名永安縣。與山重叠。羊腸鳥道。崎嶇難走。到處皆是。紫金右與龍川毗連。可以本老隆。左出藍塘鎮窺。可攻海豐之三多祝。陸豐之公平。又可以直出五華之梅林華陽。可以向梅縣與揭陽僻順。故蔣介石專注重兵於紫金。紫金若得。則潮梅粵軍將不戰自退也。蔣軍右翼爲李濟琛。率領陳濟棠張發奎黃鎮和余漢謀馮軼裴等爲餘人。從淡水平山向海豐之三多祝。右路於十九日下總攻擊令。中左兩路亦同時接觸。假海豐爲蔣軍右翼。即爲粵軍之左翼。粵軍左翼指揮官爲謝文炳。統率洪部秦會芬李易標南孟伯黎陸學文謝龍章各旅。分駐於海豐稔山一帶。其兵力約在四千人以上。海豐原有彭湃之農團軍。自粵軍入駐後即自聯團軍爲共產黨。極端極嚴。件武裝軍聞得李濟琛部進攻海豐。彭湃率羽潛行回縣暫避。候粵軍攻埔心。更在後方謀搖動。恐後方有失。急退公平。(海陸豐之交界處)陳濟棠張和等進攫軍因進。海豐之三多祝埔心鵝羊嶺等險要。相繼被佔。劉志陸急調黃金中路之精銳。黃任寰黎生等。俗往增援抄出。蔣軍亦不敢深入。海豐方面兩軍仍在激戰中。故廿三日。粵軍通令各部隊云。二十一日敵方以主力軍約八千人。犯我海陸防綫。我左翼軍佯退引敵深入埔心二十二日我軍中堅塘分路抄擊。一路抄出敵後路。一路抄出安墩(即鵝埠)將敵人警戒部隊擊散。當場斃敵百餘。獲槍三百餘枝。即與敵部隊肉搏。向埔心追擊。同時我左翼軍奮力反攻。將埔心主力敵軍。困在包圍中云云。北粵軍右翼之廿二日以前形勢也。

江門戰事搖動中央行

▲廣州總行發紛爭兌
▲江門香山紙幣停換

東江戰事發生以來。所有軍費。皆恃中央紙幣以爲週轉。故銀行發出之紙幣。僅就廣州一隅而論。已不下五百萬有奇。其餘江門中山等外縣。爲數亦屬不少。及中山縣爲林警魂之民團佔領後。該行分處已無形取消。日前發出有中山二字之紙幣。各商民多已攜返省城兌現。同時江門分行。又因戰事影響。停止開門。各商民又攜紙幣返來兌。廣州總行。總多兩大帮紙幣。驟然週轉不靈。乃不顧信用。佈告停換中山江門二處紙幣。人民爲之譁然。昨復因中山江門兩市。東南兩路若者失敗。一般市民。於中山江門兩處之紙幣。不能通用。故紛紛持向銀行兌現。不敢留存。至昨廿七日。人心尤爲搖動。該持紙向該行兌換者。限戶爲穿。幾無插足地。據行職員某云。現行內之銀將罄。已處於危險地。倘若一兩日間。仍如此現象。則必至倒閉云云。現市上銀業店。若持紙到換。每十元只換九元七毫而已。

加藤商業有限公司啓事

啓者本公司之總行設於東京。專營輸出入貿易。現行設於本坡[illegible]列號大樓之第十九號自動行成立以來藥蒙 各界惠顧[illegible]今後當益求發展之便利因期毋負諸君之雅意區區微衷幸希鑒察

辦事處電話一二三九 貨倉電話一八〇八

一九二五年十月廿九日

加藤商業有限公司謹啓

電療果具何種秘密
何故能治各種疾病

電療治病之功用在能引起[illegible]化學作用之能力激動病竈上細胞與陳代謝之機能促血氣之運行增身心之活力足以保全天壽之健 非但根治人生疾苦凡精神[illegible]不靈[illegible] 濁內外痔瘡精神衰弱 肢體麻瘦及心臟病萎黃病肺癆病腸胃病皮膚病以及[illegible]年瘋癱瘤疾求之藥石無靈驗者 飽者電療無不立奏奇速之功能對於婦科疾病俱有良好之效果可見[illegible]者精神安慰苦痛苦尤爲電療獨有之妙用[illegible]世之患病者勿稍存疑懼之心理可也

本院現新聘到富有經驗之看護婦招待女界凡登門[illegible]症不收分文每日看症時間由上午八時起至下午五時止星期六休息

寶信電醫院設在星洲水仙門大馬路門牌一百十七號電話三四九一號

▲門症例不收費 ▲星期六休息

美國支加哥省電學大醫院畢業士楊寶信啓

Health Culture Hall

一九二五年九月七日

講營業及製藥之我見

吾每製藥必先自試論其功之如何若功効確好必須將此藥與別家的有無優勝然後乃敢行世望爲公衆計爲資本計[illegible]慎重也或日然則先生之所謂優勝者何[illegible]平對[illegible]曰此散乃各頭痛散之最[illegible]而功効[illegible]者此優勝之一[illegible]散不寒不燥以[illegible]較別家之極[illegible]則藥性和平此優勝之二[illegible]膠片[illegible]之[illegible]優勝之三[illegible]花香[illegible]錢試之便[illegible]葉奇[illegible]者也此散治頭痛牙痛[illegible]功每包八占每打八角

君咳未愈乎

[illegible]

專醫各種咳嗽

外咳 內咳 陰咳 虛咳 實咳

陰咳最難治

日以化痰[illegible]之[illegible]亦何益[illegible]奇可[illegible]以來研究中西藥[illegible]對[illegible]咳嗽及[illegible]各病[illegible]其中之秘而爲一己[illegible]明者因[illegible]此藥名曰止咳丹不論初咳久咳內傷虛實寒熱外[illegible]咳[illegible]皆効驗異常斷非有名無實者所能比[illegible]咳嗽的[illegible]君請即試之便知所發明者之妙[illegible]之[illegible]每盒五角[illegible]入口不苦

西藥與中藥孰勝 治皮膚病

[illegible]西藥與中藥[illegible]曰[illegible]之皮膚水如此神驗必其爲西藥乎抑中藥勝於西藥乎吾曰各有所長但効驗之如何則在乎[illegible]研究皮膚病由[illegible]份[illegible]中西藥[illegible]數十種[illegible]此皮膚水凡因血熱或因風[illegible]蟲[illegible]癢[illegible]各等皮膚病[illegible]之無不立即見効不污衣服[illegible]角[illegible]中[illegible]二角半入五角

煙酒客宜注意

服[illegible]後[illegible]一[illegible]止[illegible]後身體[illegible]外[illegible]的調胃丹確係[illegible]仙丹[illegible]不[illegible]此[illegible]見功之[illegible]能[illegible]大[illegible]以[illegible]人[illegible]也[illegible]君放心服之[illegible]

止牙痛 去風祛止癢 黃金油

[illegible]少[illegible]用確係[illegible]不可少之良藥[illegible]大便結手足瘡痛[illegible]皮膚血熱等症每包式角可用六次

此黃金油氣味濃厚試[illegible]火柴挑油一的放入口中則痛氣[illegible]丹田[illegible]力[illegible]此之徒特[illegible]人者大[illegible]專治牙[illegible]痛[illegible]風[illegible]止癢[illegible]外科症[illegible]功効更速

外埠購藥 若以郵票須加拾巴仙

吉隆坡代理處[illegible]公司 長泰藥房店

葉奇可專治腦病血病咳嗽內傷婦科

本店在[illegible]正紅花油白樹油各價值公平不賣假貨

海山街門牌十六號葉奇可啓

派力牌香烟

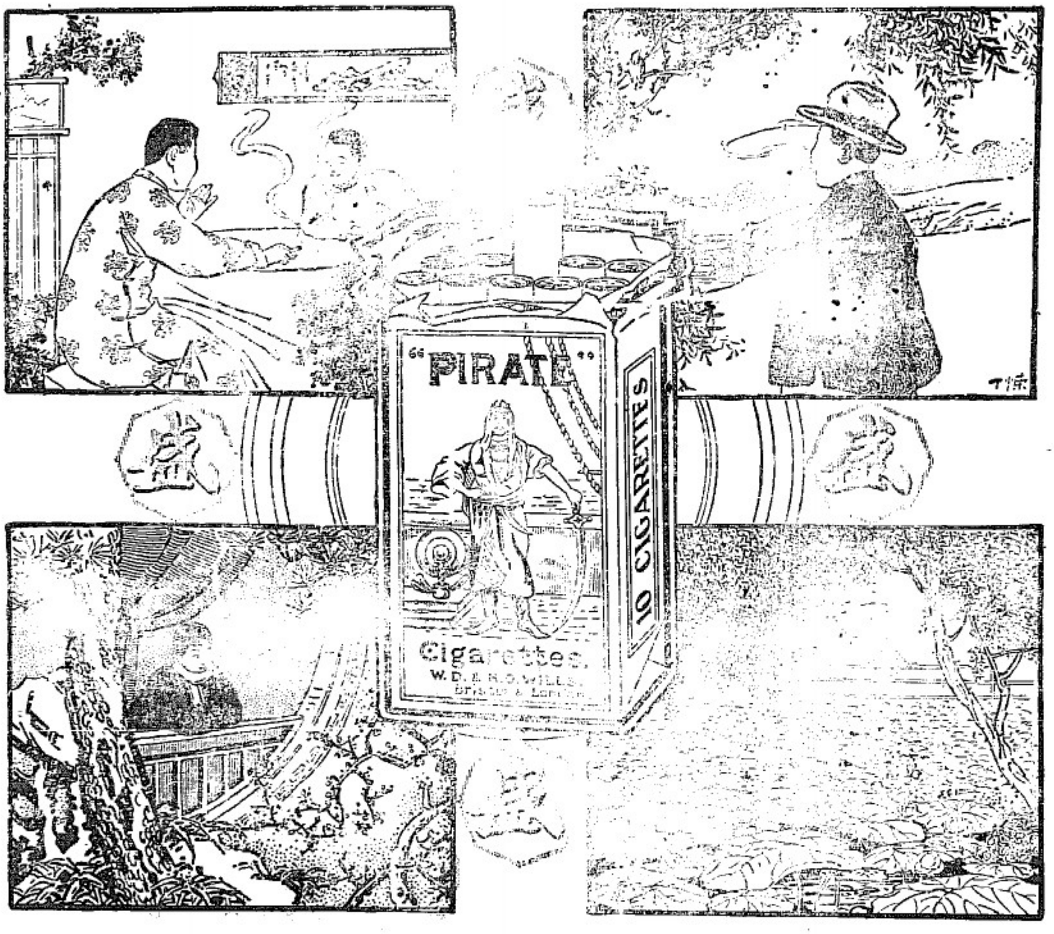

四時咸宜

This advertisement is issued by the British-American Tobacco Co. (Straits) Ltd.
(Incorporated in England)

CG-39

△注意！

浮生若夢：爲歡幾何：諸君晚上公餘：及時行樂：本園地點適中：交通利便：設筵聽曲：靈酒賞心：兼有舞台機關：娛室消遣：以供名人雅士：大家國務之用也：況復有遊戲種種以助餘興耶：

歡樂園
唯一遊樂場

△遊戲目錄▽

(一)影畫　每逢拜五換畫　二等以下座位均免費　有銀幕跳舞者新留意焉

(二)馬來跳舞

(三)馬來歌劇

(四)幻術　電燈配景　歌舞新奇　每晚

▲大門入場劵　每位一角

歡樂園有限公司啓

大帮正價發行零沽

招請各埠大商店代理

廣東省城雙門底

太和洞腎虧丸

代售處

得榮孫氏代刀散六礴救我一家生活

榮孫氏

會豐商店代理
（石叻大馬路）

民國十四年六月廿九日

久咳

久咳傷肺日久成癆治癆必愈之藥惟全球醫界尚無幸有唐拾義醫士研究若某製久咳丸以制其咳嗽愈則不至傷肺而成癆此治病源之極良法也

久咳奇驗不可不知

每瓶一元

請辨真僞

唐拾義久咳丸近因商標註册故內字每句做有更改但無論舊招貼瓶包內必有驗真劵一張形如銀幣寄回廣州發行所有獎便眞無劵即僞幸留意焉

總發行所廣州大馬路藥店

民國十四年五月二十六號

論兩性科學之要書

此書係由科學博士與哲學博士司托卜斯氏著述　博士乃倫敦學院之會員　自此書出　而世人對於兩性問題之觀念一變　故出版一種世界著聞之要籍也　現已譯成各國文字　發行至十七版之多　銷數達四十八萬一千五百部　每册僅取價六角　比較十分合　茲採錄各著名雜誌之評語如下

英國醫學雜誌之評語　此書對於已結婚者與將結婚者價值極有神益之書籍

劍橋評論之評語　此書對於二性問題之研究貢獻極大　其所裨益於英國人士者實非淺鮮

紐約世界報之評語　英文中研究二性問題之書籍首推此書

聞聲報之評語　此書中所舉之例證多不能於他處得之者

爲婦女導報之評語　此書實近代人士之最需要者

更舉該書之目錄於次

第一部　結婚及其利益　結婚之年齡　擇偶之律令　女性之分析　男性擇偶時應行避免之事件　女性之偶時應行避免之事件　關於女性道德之解剖學與生理學　關於男性道德之解剖學與生理學　兩性之用處及其發展之法　節慾之律令　承繼子孫體顯業身入才之律令

第二部　母胎之完成和生命之概念　子宮未成之病　生育　懷姙之象徵及其時期　懷姙之經驗　臨盆時須分娩後產母之準備　哺乳之影響

第三部　各種錯誤之糾正　女性疾病之原因　男性疾病之原因　娛樂結婚之生活及其承繼之經驗　黎明時之醒睡　錯誤之生育

此外尚有種種重大之問題不克備舉　如欲購買者可向下列之住址函街海外購書者須先將上述之郵費及匯費一先令繳交方可付寄

民國十四年十月十三日

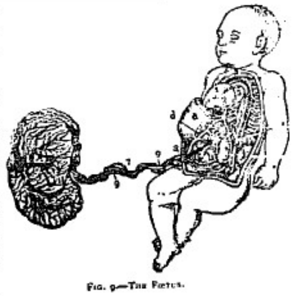

FIG. 9—THE FOETUS.

民國十四年六月十二日

可由各有代理購買

山得爾彌地

此山得爾彌地藥丸爲治五淋二濁見效之藥蓋如照法服之無論久新輕重痛只須兩日痛除膿退濁止淋通再服五天六七日定可除根保無複發故泰西各國諸醫無不稱之濁淋之藥中國通商各口一藥房亦無不樂爲代售以公衆

惟購買者須知此藥惟法國彌地一家所製方稱不傳名馳天下故於每丸藥上有印記者庶非假冒至其服法初服每點鐘一丸至兩晝夜方苦不間斷爲不淋通濁止膿退痛除如是每天再服四丸至滿七日定可除根永不復發但於服藥之日必須靜養毋使勞動忌食性熱之物更忌房事

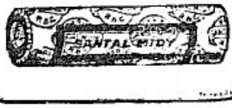

緞岩鴿及慶全公司

Obtainable At All Dealers
INDENTING AGENTS
Barker & Keng Chuan
Singapore.

一九二五年八月四號

Aji-no-motO
SAVOURY SALT.

調味精粉

味の素

▲不論菜館家庭時常不可不備

星洲
衣箱街門牌三十二號
代理商行
電話九八五

于球上冠今

味の素正保應用現代化學多年攷究始所大成則用小麥之精華製出之精粉調味料也如用少量能調多好味儉省費時之效尤偉理財上不可缺之廚房裡之要品夙博各界絕大之信字且荷各家庭多大之眷注誠爲調味料之新而名于球上冠矣

RED HEART BRANDY No: 1.

紅心牌萬蘭池酒

萬蘭酒池可於下列商店買之

五條天宜 新榮成

勿基 振源號

大坡大馬路 振源興號

山仔頂 泰泉成號

大仙街 新永號

大坡大馬路 福安號

二馬路 乾元號

正庄法國萬蘭池酒務須講紅心牌萬蘭池酒因其係市上所售各種萬蘭池之最上者一次嘗之便永爲伴侶矣

一九二五年六月廿四號

（效）

（七州府及暹羅惟一代理人西菴公司謹啓）

SOLE AGENTS S.S., F. M. S. & SIAM

SYME & CO.

SINGAPORE.

▲破腦先生之醫術

倒不如虎標頭痛粉之良效

國內某甲頭痛了數天服藥罔效苦楚難堪聞有操華陀術之破腦先生能將腦袋破開用水洗淨以醫頭痛遂延至家中正在用斧破腦時適某乙過甲家探病喝聲停斧謂破腦醫頭生死關係先生究有把握否先生言病者能留命否件命實不敢保險甲聞之毛髮悚然不覺吊下淚來鼻涕眼淚的叫道不可不可乙亦向甲道此等醫術不但醫命亦倘吾晚到不費破今日幸吾來解救你有救星了

甲云我作何來乙云永安堂虎標頭痛粉任你風邪頭痛虛火頭痛逆氣上沖頭痛陰虛頭痛陽虛頭痛酒醉頭痛行船頭痛頸背筋痛雷風痛人暨頭痛牙痛等症用水調服入喉即止乃天下馳名第一治頭痛聖藥中間有如羨之實即若人隨服更勝上乎功技騎若輛後聞破腦先生亦近名藥而有可等症均再其破腦方針者用虎標頭痛粉救人無數矣

本堂虎標頭痛粉自出世以來屢試屢驗百發百中近因一般奸商摹仿本堂包紙色樣等等以爲魚目混珠從中射利之計實屬誤人非輕茲本堂爲判別冒混起見將包紙依原稍加長大尉長英尺三寸半闊英尺二寸半闊故用金邊中加紅文其內標中間並有本主人肖像諸君光顧請認明包紙及內標庶不致誤此佈

總發行新嘉坡虎標永安堂主人胡文虎謹啓

濟孫扶傾

夫愛羣之道莫不以保種爲先然而欲壯身體謀幸福者首重保乎腎之良劑也腎主人生命繫爲種族興亡強弱繫焉故腎氣本足則精神定然壯心思靈敏肌體增長如腎氣不足則形容因之而枯瘦面目青黃頭暈眼花腰骨疼痛心神忘亂精力困倦耳聾耳鳴夜夢遺洩等症請服威廉醫生之保腎益腎丸於兩星期內定必百病消除轉弱爲強心思爲之靈敏魄力大加藉良其藥之力足以濟弱扶傾之故也

每打十二元　每瓶一元二角

南洋總代理 石叻 庇能 壩羅 會豐商店

注意

嚮蘭公司專理火燭及洋面保險生意價格相宜賠償快捷 諸翁光顧請移玉至嗎吉實得力門牌一百十七號至一百二十一號此佈

英一千九百廿三年九月廿五日

HOOGLANDT & CO.

INSURANCE

117/121 Market Street

Singapore

○鳴謝聯泰保險有限公司

啟者敝號林利粵樹膠製造廠在本坡惹蘭嗜吧門牌十七一號又不幸於十月二日晚失慎被焚損失極鉅幸向與各公司購有保險除貨物等外計全部機器傢私屋宇係在聯泰保險公司投保事後一經投報即蒙該聯泰保險公司派員驗明立將所有損失照實如數賠償敝號領之餘用特登報鳴謝俾見該聯泰保險公司確實辦事通融賠償妥捷并告我儕人士之購保者知所問津也

民國十四年十月廿日　啟

新嘉坡林利粵樹膠製造廠啓

厦門春生堂

秘製祛風濕補葯酒天下馳名

總代理實叻吉靈街尾郭協順號
總發行廈門魚仔街永市春生堂主人郭祺祥啓
十四年五月一

英屬

◎沙勞越土番殺傷男女三十二人

據詩江報載沙勞越云。前日。午飯後。忽然聞外邊傷痛聲。不知因何事故。訪者離坐起立。偶余兒門外駐足。遙望醫院前。羣衆林立。有謂鬥殺者。有謂風車碾斃人者。議論紛紛。遂返身入。已而再出。喚從余兒。不知其何處去。方惶遽間。始聞知是生番殺人。情形十分危急。羣衆紛紛逃避。頓呈一種悲慘現象。余親狀。急抽身入。俄而蚋子（即生番現充醫役）已殺至本門外。門外人等。見其殺傷多人。且手持巨斬刀。來勢極爲兇猛。遇人便殺。當者披靡。大則亡命。小則傷身。如砍瓜切菜者然。竄入無人之境。見者無不魂飛天外。爭先恐後。亡命亂跑奔逃脫無路。遂匍匐走入眠房。命鑰器物。無由携取。遺散地上。蚋子此時。距內僅咫尺間。彼方按一衣服衫褲者。倚在壁間。用刀向胸頭上直砍下去。情勢極爲兇惡。內邊人等。一時大起恐慌。有面如土色者。有瞪目結舌。噤若寒蟬者。有倉皇失措者。有手持木棍者。此時因身依靠在門後者。有眼光暖綠。而實挂在蚋之身上者。有升上樓者。種種舉動。不一而足。獨余則心毫無恐怖。以手握藤椅背上。預備不幸。門被攻入。就用此椅以爲護身器械。拚命與他抵抗。藉以爲解危脫險計。含此則無長物。可爲防衛。后無退路。前有兇徒進退兩難。莫此爲甚。俄見蚋子與兩人扭作一團。正在糾纏難分。奔亂之際。看者不能十分親切。倏忽兩人仍已逃出形影並無。（及后訪探被傷背上）余方歎念間。耳邊惟聞椅桌跌倒聲。逃走脫聲。吁呼痛聲轟雷鳴聲。自內達去。則見婦孺紛紛亂跑。往來如織。絡繹不絕。惜皆空拳手赤。無敢前擒。後聞倉鍾齊響。傳鬧警長。發出蚋子足部。彼且蚋子受傷以兩手緊拒蚋子之頸。衆警始敢近身。擒捉警廳去。余身之在內也。心則在外。急恐者久。所嘗念不能忘懷者。惟余子耳。出門探訪無蹤。方寸大亂。迨到家。余子方籍其祖母身畔。安然無恙。余觀狀。心大快慰暢樂至莫可名狀。當余子之逃入巷之時。蚋子方在街而。殺一老婦。彼急避在大柱後。以爲遮掩。耳首竊窺。及蚋子去後。彼乃飛步走入巷內。大呼與嚇。其祖母方在夢中驚醒。急過開門。蚋子之入巷內。往返三次。共殺十四人。余子之未被殺。已托蒼天幸也。事後調查。該殺傷男女共計。三十二人。古然動魄驚心。然被蚋子。不過一時逢蚋殺念也。

荷屬

◎本月十一日以前一星期中荷屬糖市之概況（二）（爪訊）

▲十月三十一號星期六

倫敦　十二月份十三先令一辨士半。三月份十三先令八辨士二五。五月份十三先令。八月份十四先令三辨士七五。

紐約　現貨二元零三。十二月份二元一三。正月份二元一九。三月份二元二三。五月份二元四三。七月份二元五三。

倫敦與紐約價值高昂。本島與買者甚多。惟其後。有數人以現貨出現市面。故依常價。出兌之。因而買者。不甚踴躍。其成盤者有一華商。兌出十二正月份之糖。價九盾一二五。又一西人出口商。依此價。亦兌與某糖商。有成盤二百五十噸。價八盾五角。

十八號以上之黃糖。三寶壠方面。有成盤者一百五十噸。價八盾一二五。泗水方面。價八盾二五。有人向糖商詢。出價於明年所產之糖八盾七角五。糖商局不肯。

有利買賣不多。市情甚穩。

倫敦。十二月份十三先令四辨士半。三月份十三先令七辨士二五。五月份十四先令二辨士二五。八月份十四先令七辨士半。

紐約。現貨二元零六。十二月份二元十四。正月份二元二一。三月份二元三一。五月份二元四四。七月份二元五三。

此次倫敦及紐約電訊。某日糖價又略起。惟該日本島適值星期日。市面無甚買賣。成盤者。有數宗。

十二月份糖。價由二盾起。價九盾。

某糖廠兌出十八號以上黃糖二百噸。價八盾九角。

十二月份交貨。

糖外方面。兌出明年產廿五以上之白糖。數爲二八五十擔。價九盾。

右列市情堅硬成盤者較多。

▲十一月二號星期一

本天由倫敦紐約。照例無電訊報價。而本島市面買賣甚形活動。有一印度出口商。買入十一月份之泗水糖。五千担。價八盾八七五。又買入一宗貨至三寶壠上面。價九盾一八七五。此外。尚有數宗成盤。現貨三發黑糖。及二月三寶糖　。價九盾。

十八號以上黃糖。成盤者。有數宗。現貨泗水糖。價八盾二五。領之泗水上面。價八盾三七五。

[illegible]某出口商。明年產廿五號以上白糖[illegible]。數一千擔。價九盾。有利市情平穩。

DOUBLE ACE

GOLDEN VIRGINIA CIGARETTES

該烟枝以芬香純潔著聞凡吸煙者宜隨地購買雙點嚜之烟枝因其品質之精美無時不然也双點之商標正所以示其純潔醇華之品質請注意雙點之商標

一九二五年十一月十六日

MADE IN LONDON

自來血

△人造自來血乃人之活寶

人生百體所賴以生長者血也如血多則百體强壯血少則百體衰弱設遇血虛則百體目枯是故凡人不能無血血者誠爲人身之活寶也然吾人欲究身壯力健者必以多血爲最宜能壯民力强國勢之人造自來血以經及時發行於冉公臨告同胞凡有虧氣弱破金吐血面黃肌瘦頭暈眼花耳聾腎虧四肢無力手足酸軟身虛脚弱胃弱脾傷與及婦女經水不調白帶赤帶頭痛腰酸五勞七傷諸虛百損等症服此自來血半月之後自然壯心經多血液如患腎虧耳鳴眼花者服之數日自可盡除年老血衰壯年勞傷色慾過度者服後半月則血氣暢充體質自固凡破金吐血者服之補血以止久服臨吐血立止又如患痰疾者服之立可除根患脚氣水腫步履艱滯速服此血旬日腫痛自消以上各症確有效驗

每大瓶二元 小瓶一元二角　每打 大二十元 小十二元

呼吸香膠

助肺呼吸香膠味美而甜氣香而清入口即化功能滋生精液潤喉管性能以止咳潤肺又助肺將而令呼吸如老年氣喘痰塞而咳者隨時化含三四塊立能除痰順氣平喉止喉中年傷風咳嗽或濃痰厚結或咳少痰多或喉管發癢頻咳不止或操勞過度以致肺燥咳嗽日吐稀痰精神衰耗內臟發生之精液留變者不早治調身體决無健康之時期膠每次可服二三片每日一二次奏效神速　每盒二元　每打廿元

價目　盒二元　每打廿元

主治之症
癆傷咳喇　遠年咳喇
破金失聲　吐血咳血
氣喘聲斯　無痰乾咳
聲啞失音　老人咳嗽

海坡藥

凡人得以生存活潑者皆賴血液以滋養若血液中含有毒質必致强壯力減少故骨骼體質衰弱筋骨疲軟之患狀發於外遍體搶癢或腦漏穴或癬狙疹癬遺爛不絕等爲害最烈者莫若花柳之毒乃由精液而深入骨髓故其根較深治之尤難有骨筋骨酸痛者乃體中蘊毒之明證也若不及早治愈則遍身因毒及一遺害缺體身有之遺胎累及子孫夭殤殘疾者有之花柳之害可屬甚此海坡藥之功效神速靈驗異常能治一切花柳毒症下疳魚口杧果横痃魚口便毒打傷等症與及小兒胎毒爛頭疤濕疥瘡遠年惡瘡均宜合服誠爲消血解毒無上之品也

價目每罐二元　每打廿元　總發行所上海四馬路五洲大藥房發路

南洋總代理　石叻庇能　坤羅會豐商店

主治各症
花柳疳疔　惡毒大瘡
魚口便毒　癰疽瘰癧
疥癩濕疹　爛頭胎毒
婦母白帶　一切血毒

極品眉壽種子丸

國碼牌極品眉壽丸天下無雙最大偉力收效神速之强體良劑久爲環球人士稱許偉效彰彰凡有先不足後天失調以致眞氣日衰精神日喝百病叢生雖有種種之良丹亦不能收獲實效也本醫生有鑒乎此竭將生平獨得之秘加意研究務使氣味純和功力强大體身驗最虛最危最衰甚乖不能生育者試購此國碼極品眉壽丸一盒照法服用可保精神强壯康健異常雖久未孕孕者莫不有宜男之慶靈驗無雙譽世之無子者試服之即知此丸爲宜男聖藥效力神速此丸每次服二小粒計重不過數厘每日服三次統計不過一二分奇在服後不知不覺精神活潑與别項丸大不相同求廣嗣之金丹生男之聖藥也欲知其妙速購爲佳

每盒二元五角
每打二十五元
連外埠藥在內

代理石叻庇能太平　坤羅會豐大商店總發行

鵜鶘標射洗白毒水

下身白濁白帶症最爲常有世以此每因時有數年不愈者其劇烈時異常痛苦服各種藥則時止時發此不明斯症之由耳蓋此症爲腐菌所致有微細毒蟲積內服藥丸總不能直達患源欲斷根全愈非用藥水射洗不能清源節流鵜鶘牌洗毒帶藥水有滅菌之功請嘗試之方知其言不謬也　每瓶五角　每打五元

每日射洗數次便奏奇效

◁聯東保險有限公司▷

Eastern United Assurance Corporation, Limited.

石叻禺大甲街門牌一號法國銀行二

中國人之保險者衆資本爲中國人之保險公司故本公司之設係完全保水火險並保藥多車各種損失賠償則快捷公道保價按最低廉使有資財者永爲鞏固並望保險者踴躍中不無少補耳倘蒙惠顧歡迎　電話五一一

靜山華正主席
吳克儉副主席

董事
楊福河　司理
李俊顏　總司理
黃兆祥　司理
邱滙客　副司理
王頌池
許山典
余應林
何守智

民國十二年十一月二十三日

功報俱樂部

論壇

社會問題調査的研究（十九）（鄒紹予）

十三。一覽表的整理

一覽表的檢查。。臨時半日隨時行之。。其一。。取其舉行便利。。其二。。卽有不滿足或不對之處。。矯正亦甚容易。。設用亦極簡省。。倘或不然。。將來全部整理完畢。。纔行發見不對之處。。那時要去矯正他。。一定手續繁重。。設用浩大。。這一點。。凡幹部人員。。不得不警心惕勵的。。

十四。調査實際之批評（失業問題的調査）

（怎樣的人。「失去勞動界的生業）的調査。。這問題。。第一便是記什麽時期來做計算的標準。。什麽種類。。占失業問題中什麽數。。。等等的疑問。。假使把（今年中。。和去年來比較。。或過去長期間的（三個月間那一日失業。。）或（今年冬失業程度怎樣。。）等問題來調査。。那種無頭緒的問題。。在僱主方面和勞動方面。。必難有精確的記憶的。。是祗當發去的。。這裏所要緊的。。是「從那個月起。。到那個月止。。」這必要確定的。。其次便是一年中那一時期有職業的休業。。例如學校教師等的定期休業。。其間有得俸給的。。有不得俸給的。。那麽他的分類怎樣。。又勞動者同盟能業爲什麽爭等的疑問。。如此種種問題。。應當有極明確的範圍。。使調査員從。。調査時。。沒有什麽齟齬。。

小說

倫理小說　失眠（一）（野鶴）

一高樓中。。簾幕密垂。。燈光隱露外綠。。照見簾以內人影雜踏。。然聲息殊少。。蓋此家有一病兒。。此時方延醫視疾。。故叩慎殊甚。。讀者果隨吾筆尖而入此室內。。卽第一眼所者。。厥爲一般濃厚之濁氣。。蓋此兒因患寒熱。。郁蒸其人。。遂似熱疾。。其家母父。。深恐一旦着風。。則病將劇烈。。故深閉之窗門。。而室中空氣之[illegible]。。[illegible]

作。。若臨虛之極。。不與外界之清氣接觸矣。。見爬行作。。男子卽囑婦人曰。。好爲扶持。。毋令着寒。。曾曰。。然後以手提燭台。。引醫來視。。醫者年事可五十許。。架銅線之眼鏡。。徐徐。。龜步而前。。腰際懸一鼻煙之壺。。行時徐徐搖動。。與其週身之移動律相應。。既近床。。目見狀委頓。。膚作黃色。。兩鼻孔微微作扇。。則搖首曰。。虛弱極矣。。曾時其身上之寒熱。。又微動與之相觸。。狀乃至趣。。

筆記

故宮博物館參觀記（二）

旁有韓雪軒。。門已局鎖。。據爲溥儀招待外賓之處。。過御花園中路。。古物陳列之所。。北地闢爲坤寧宮後側誌室。。第一爲列館。。專陳書畫。。自宋元至明清尺幅。。郭熙早春圖。。宋徽白鷹。。五代人丹楓幼（口旁）鹿圖。。趙宗漢雁山歆澗圖。。明、花鳥雙鳳圖。。清人貢蘭臨人役牛馬圖。。宋徽宗文會圖。。宋、雪蕉雙鹿圖。。明陸包山仙山玉洞圖。。文徵明松下觀泉圖。。李容瑾漢花圖。。御題清王原祁山水。。宋閭丘平四樂圖等諸立軸。。均甚耐賞者。。

諧著

哀鴻與惡蝠（詩思）

時小雅鴻雁於飛。。哀鳴嗷嗷。。詩序謂爲民離散。。不安其居。。宣王能勞來還定安集之。。至於矜寡無不得其所焉。。鳥乎宣王矣。。雖然。。今之鴻猶昔之鴻也。。夫何使彼至於此極。。吾不得不爲今鴻惜。。而爲今鴻怨也。。南海之濱。。有哀鴻焉。。流離瑣尾。。靡所棲止。。問其何以至此。。曰惡蝠之爲虐也。。夫蝠之爲類也。。爲哺乳動物。。有手足致強之後端。。有膜連之。。故能飛翔空中。。猶人類之有翅馬動作。。手持足行。。鼻嗅舌嘗。。以膚觸。。以耳聽。。以目視。。無不同也。。有人曰。。蝠之食。。食於肛門。。蝠之溲。。溲於唇吻。。吾知言之嘗出。。而孩提亦必嗤其妄。。何居乎竟以自啖同知聞。。或宗蝠之全體。。密布暗灰色軟毛。。人之嗳眛不明者。。是曰灰色惡魔。。[illegible]口中有齒。。[illegible]

。。如獸類中。。且夫鴻之被虐何也。。鴻息於九江。。與蝠無怨也。。然而虐之者。。蓋其在也。。鴻翅黑腹白。。聽覺敏銳。。蝠之虐之。。胡何容易。。惟有赤鵠以助之。。如虎附翼。。鴻失其自衛矣。。或又謂鴻喜集湖濱。。樂菱芡以爲食。。菱芡之味也甘。。爲蝠所必爭。。鴻之被虐。。鷸蚌之爭食歟。。說或可信。。然則以口腹之欲。。而自戕同種。。斯其所以爲獸類乎。。

文藝

教餘銘（谷僧）

甲子秋。。穿教東風。。校舍左隅。。特辟一室。。兩室相通。。借友人洪平界兄居之。。朝夕縱談。。樂甚。。因軋整其地。。顏曰（教餘）。。以爲退而優游其中。。藉適身心之所焉。。　谷僧附識。。

頻年作嫁。。浪跡江湖。。今秋適此。。仍效守株。。及門兒朕。。一室卒處。。酒殺洪子。。同整居諸。。洪子曰善。。工作與俱。。舉手投足。。稍具規模。。於時暇昔。。比較顯殊。。塵不蒙面。。案無垢污。。庭栽花木。。架貯圖書。。鳥喧樹上。。蟲吟階除。。茶香茁盞。。酒滿玉壺。。鼓琴弄笛。。學節吹竽。。微飛儷聚。。彩徽雲衢。。陶情養性。。其樂何如。。學達人達。。作愚公愚。。是非曲直。。那計毀譽。。片楊雙字。。名曰教餘。。高臥（鳥窮）智上。。不亦可乎。。谷僧謾賦。。界九盥讀。。

軼史

羅馬蠻宮秘記（七）（農花）

宮中有一室。。作半穹形。。爲曾妃非雲兒之廟也。。廟之四壁。。以金摩色塗畫。。廟地亦以雕鑿石爲之。。殊精雅。。室之中央。。立一非雲兒之裸體石像。。兩手高抱。。一足高舉。。作跳舞時之一種姿態。。御神得貌。。殊非凡品。。未知出於何人之手。。像之前有一五彩石。。尼羅拜處。。每一月之第十七日。。尼羅必親至廟行祀祭禮。。祭畢。。更握其手。。或爲之接吻。。以示親暱。。眞偶像之極。。據云非雲兒生前。。與男妃尾路有私通事。。尼羅亦佯爲不知。。但於雲兒之侍人。。[illegible]往來。。其死也。。[illegible]大概如是。。也

設可慨也。。今白洲之石像。。雖云水陸紀念。。實過哭爲年耳。。譯者「斯氏雖自稱」按今此石像。。猶存於羅馬之古博物院中。。惟半截已毀。。而帝亦不在宮殿毀棄所指也。。

孔雀鵝鶯。。爲宮中日常食品。。其豪侈可知。。埃路則尤喜食此其。。而埃尾羅之食此其。。之寵愛。。必稱許之。。此外愛食此品者。。又不乏人。。遂以尾路之酷愛食之。。而欲食而求得食者。。垂涎三尺。。大有一日不食心有一日不甘之勢。。於是宮中時有此物爲人竊割之事發生。。甚有宮女故意引誘宮男。。作同床好夢。。待睡已初醒。。乃出其不意。。用利刃割之。。初尾羅猶置若不顧。。後以層出不窮。。不得已勵下禁。。此風乃殺。。然以被割而致死之男子。。已不可勝計。。可謂死得既慘又怨焉。。（完）

雜談

女明星之淚考（一）（俊超）

淚爲悲痛之結晶品。。故非悲痛時。。不易流也。。昔歐美女星。。每以藥油塗眼內。。緊閉雙目。。俟導演者令下。。方啟之。。於是油淚齊下。。然彼乎流淚焉。。但眼過小。。藏油不多。。久淚必至於枯。。且淚之既多。。而油之形。。故演員與導演者頗著之。。其後發明藥用手巾。。欲淚時則以之拭目。。於是眞淚亦匪由出。。被悲劇皇后麗珠甘許。。在前亦復不能自淚。。雖可若借此藥油。。惟每欲淚時。。導演者卽蛇伏其後。。以手力扼其趾。。而使之淚焉。。惟至今也不然。。凡所謂明星者。。無不臨時能淚。。隨地可淚。。卽滑稽大王差利卓別靈。。亦感善淚焉。。視之昔者。。正不可以道里計也。。

詩界

步鄭君劍萍秋懷原韻（藍伞儂）

南遊倏忽幾秋東。。車深宛如陌上蓬。。昔日時懷投筆志。。愁鄉眼恨落花風。。時將零落如流水。。琴劍飄搖若斷蓬。。鎮得桃源幽雅趣。。一生名利付天空。。

寄鄭劍萍君（蕁人）

且詩一[illegible]。。但我[illegible]才[illegible]夜步鳥江[illegible]

Little's Oriental Balm

跌傷者之救星

一千九百廿三年十一月十五號

◈中南學校購置校舍演劇會啓事

敬啓者敝會原定於十月底結束演劇刊發徵信錄茲因一切手續尙未完畢且有捐款尙未收到者不得已再展期一月（至十一月卅日截止）諸先生有認捐及購劵尙欠款項未經交清者務祈從速遞下以便結束是爲深感倘逾十一月底尙未交到敝會只得將前次捐款鳴謝廣告內所列捐款登報取銷以清手續而昭愼重事關公益敬祈原宥特此聲明順頌鈞安

中南學校購置校舍演劇籌欵會啓

中華民國十四年十一月三日

Tiong Nam School 11-3-11-25 十

○拿里士律學校啓事

▲爲升入當地各英文學校之梯階。。。男女兼收。。。

啓者本校設立於本坡惹蘭丐沙耐街所聘教授俱係富有經驗教授有方所收學童不限年齡不論智愚不拘男女皆可入學而對於貧寒者尤爲注意之兒童尤具特別訓練之方法以使其不致紛成癈材凡在本校肄業四年之學生即可直接插入英華學校或聖安得路學校肄業

如父母已逝或家境貧寒而不能就學者均可來校函商

凡有志入學者須於本年十二月一日以前到校報名

一九二五年十月廿七日 （卅）

◀請試九思堂西藥房靈藥▶

Sincere Dispensary Limited.

SINGAPORE.

在新嘉坡廣東山脚二馬路門牌四十八零二號

（分行在山仔頂門牌第十一號）

本藥房專辦歐西各國上等藥料藥品總發行零沽兼精製各種靈驗藥水藥粉葯膏概憑大價發售

第一號品 香髮膏 (Special Hair Cream) 每瓶五角每打五元 買多者另議

第一號 殺蟲疳積粉 (Worm Powder) 每包內有六服價銀三角 每打價銀三元 買多者另議

更有多種未能盡錄諸君光顧無限歡迎

民國十四年七月九日 九思堂藥房啓

保來氏創造衛生之寶

聞用改締肥童商標

僑胞有患精神困倦者乎 有患脾胃薄弱者乎 有老人患氣血衰弱者乎 有婦女患血脈不調者乎 有小兒患皮黃骨瘦者乎 是不可不服保來氏之健胃養神汁 有患神汁可以 是精神健肺胃調經 補氣血 益聰明 去疳積 長肌肉 有特別功效 衛生之藥 寶也 每瓶 現今改良裝璜 最宜注意 式樣頭 價一元五角 各埠藥店均有代售

有兒女者請看

中巫水峙街九十號瓊記隔宅小兒名馥先身體衰弱四歲尙不能行幸得友人介紹往松柏街衛安公司購保衛氏健胃養神汁與之調治先服一兩瓶食量頓增精神去其再服一瓶即能行走今已身強壯健步如飛矣小兒此良藥調愈如今已種二十天特敘數言以爲育兒者勸告

石叻總發行 松柏街 衛安公司

晁氏

第一神效 除痰止咳水 一嗽聖藥

主治

感冒風寒咳嗽 日夜達聲咳嗽 男女老年咳嗽 肺癆肺痿咳嗽 咯血內傷咳嗽 小兒積熱咳嗽

肺熱痰火咳嗽 少年發熱咳嗽 喉癢虛寒咳嗽 痰喘氣促咳嗽 痰濕氣滯咳嗽 婦人陰虛咳嗽

逢咳必止 藥到病除 一聖葯也

各埠藥房 店均有代售

星架坡松柏街衛安公司

禀准註冊雙桃商標

註册 商標

敬啓者暹羅網爲境內隆興碧火礱所出有雞碼米向已馳名遐近現今叻中米市咸推此庄爲純白真米粒均條粉色潤者較勝成米粒顆上乘色澤及飽滿顏色而且香甘可口同一米粒此米所得之飯比別庄爲多是以入口知之 [illegible] 此米來叻 [illegible] 與衆購一 [illegible] 分 [illegible]

用特將此商標國家註冊凡有假冒者 [illegible] 經查 [illegible] 定必不容 [illegible] 合 [illegible] 特此佈告

暹京 碧火礱駐叻代表王君國泰啓

中華民國十三年九月二十二日

六個月之女孩

嬰孩自己以後更多應以嬰片之功力治愈咳嗽吐瀉又開胃佳自罷即 [illegible] 嬰孩自己愛嬰片入中華之藥 [illegible] 健胃 [illegible] 嬰孩藥片每瓶 [illegible] 元 [illegible] 各藥房均有出售或函購寄至 [illegible]

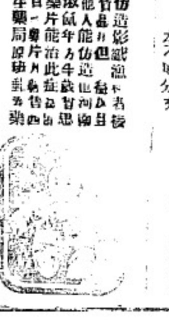

母親

請觀其慈愛 何治愈其母之疾病 使其强健有力

奉送體壯力强如何可得

福州城內北門柴井二號范志侯先生曾患 [illegible]

韋廉士大醫生紅色補丸乃是天下馳名少年婦女所必需 [illegible] 血薄氣衰 [illegible] 筋骨痛 [illegible] 凡胃不消化 [illegible] 每瓶一元五角每大瓶八元郵力在內

本局寄送 [illegible] 一册 [illegible] 分文 [illegible] 函索即寄 [illegible] 韋廉士醫生藥局

南洋工商補習學校出版物　第廿五期第二版

工商周報

每逢星期二星期四出版一次

本期編輯主任　林穆羣

本刊簡章

[illegible]

目錄

短評　摹仿營業　李郁
雜俎　棲鶴軒隨錄　雲友
校聞　本校改組四週紀念會第二次月捐徵求團祝捷會盛況

短評

摹仿營業

（李郁）

我國人無論經營何種之業。。或買賣貨物。。其動機多半係因見人於某項事業或貨物獲利。。於是亦趨而效之。。初無何種精詳之計畫與把握也。。終以需給有限。。先他者得稍獲利。。而我則因機會已過。。不但徒勞無利。。並自己血本亦虧折矣。。蓋以現在人類。。智識與慾望俱增。。理物需要　在所不免。。於是不滿足多數人之慾望趨向。。新東日興。。而市面貨品。。亦轉瞬百變。。此時以前時樣者。。而不久已變爲舊式矣。。觀人以新貨發售。。受人歡迎而獲利。。於是亦從而仿之。。及至已貨製成。。而時樣又變。。我新出之貨。。已爲過時之貨矣。。因而價格不能上市。。血本虧矣。。雖間亦有倖而獲利者。。但以自己無相當計畫與把握。。惟摹仿他人之成法。。終亦必至於失敗。。此種惡習慣。。亦係個我國實業不發達之一大原因。。甚望諸實業家革而去之。。

雜俎

棲鶴軒隨錄

（雲友）

各國實業家成功之秘訣

李微頓　李微頓（[illegible]）因看販報家。。今在美國爲中一大[illegible]的新聞[illegible]他對於少年講成功的[illegible]件（一）[illegible]在世界上有什麼要求。。確定了一個主見[illegible]便繼續做去。。一直達到目的。。（二）總不要承認失敗。。儘管進行。。雖在失敗之中。。常存一個夢想的成功。。（三）做錯了事。。不要怕。。常常做得不錯的人。。便不能見得他的錯誤。。（四）不要坐守機會。。要自己去做機會。。不過願意半睡的。。找尋機會。。也和捉月亮有分別。。（五）大多數的失敗。。都由於把事看得太重把自己看得太輕。。只有懦夫。。是怕我「能做。。」（六）但是我覺得最要緊告諸位的一句話。。却是良好之德性。。爲人生最可靠的伴侶。。

雀默斯　美國雀默斯汽車公司經理雀默斯 Hugh Chalmers。。常選擇職員標準十項。。頗著成效。。其言曰。。吾爲職員時。。分析成功人之成功要素得十項。。既而爲經理。。即以此十項選擇職員。。訓練職員。。大得助力。。此十項標準。。　一康健　二誠實　三能力　四創作力。。五專門知識　六機變　七勤奮　八坦白　九懇切　十熱心

校聞

本校改組四週紀念會第二次月捐徵求團祝捷會盛況

本月十五日爲本校改組四週紀念。。并第二次月捐徵求團祝捷會。。假座歡樂園玩彼亭戲院舉行。。由本校特備雙聯入場券（其一聯爲入園門之用。。其一聯爲入會場之用）。。分贈各贊助人。。開會時間爲是晚七時。。雖當六點至六點半時。。天降大雨。。街道濘泥。。惟到會人數極爲擁擠。。未至七時。。座已無虛位。。幸斯時雨已停止。。乃將左旁露天之地。。添置許多椅位。。後來尚有許多有票無位之坐者。。此種相待不週之苦衷。。諒赴會諸君。。必能曲于原諒也。。

開會時先奏校歌。。次由林校長致開會辭。。繼由是次月捐徵求團總隊長黃肯岩先生報告徵求成績。。總計募得月捐五百二十七元。。年捐四百一十二元。。特別捐二千九百四十三元。。計分法係以月捐一元或年捐十二元或特別捐十元爲一分。。合計所得分數爲八百五十五分七厘。。比較第一次徵求之成績。。較多一百六十九分二釐。。席次第一爲直隸隊二百式十七分五釐。。第式爲奉天隊式百零五分九釐。。第三爲廣西隊一百一十分八釐。。第四爲廣東隊八十二分一釐。。第五爲浙江隊七十七分五釐。。第六爲山東隊七十分五釐。。第七爲福建隊四十三分九釐。。第八爲江蘇隊二十八分五釐。。全團之個人分數最多者第一名爲張楚鳴君一百七十三分。。第二名爲林穆羣君一百六十五分。。第三名爲許嘉義君四十二分　各隊中之個人分數最多者。。奉天隊爲林穆羣。。直隸隊爲張楚鳴。。山東隊爲何君桂約。。江蘇隊爲陳君午樵。。浙江隊爲許君嘉義。。福建隊爲莊君番木。。廣東隊爲鄭君鐊麟。。廣西隊因自願不計個人分數。。故只有總成績之席次而已。。其獎品乃由本校財政信託人吳彥[illegible]先生分給贈品。。得贈品者直隸隊有優勝旗一面。。上綴全隊隊員姓名。。懸掛于校禮堂。。并各贈鍍金紀念章一枚。。奉天隊全體隊員各得銅質紀念章一枚。。廣西隊全體隊員各贈銅質紀念章一枚。。全團個人分數最多之張楚鳴林穆羣許嘉義三君。。各贈銀杯一個。。各隊個人分數最多之林穆羣張楚鳴何桂約陳午樵許嘉義莊番木鄭鐊麟七君。。各贈銀質紀念章一枚。。個人分數滿五十分以上者爲張楚鳴林穆羣二君。。各贈鍍金紀念章一枚。。至於廣西隊本得林會殿先生捐贈之房屋兩座。。價值三萬餘元。。因不加入計算分數。。特由本校製成銅屋一座。。上刊全隊隊員姓名。。懸掛本校禮堂。。并各贈以鍍金紀念章一枚。。并由林校長暨黃總隊長另製銅屋式座。。分贈該隊隊長吳君鏡波及副隊長柯君子平。。分發贈品之時。。係由總隊長偕各。。由財政信託人執行。。每一得贈品人上台領取時。。全場即掌聲雷動。。加以各職員之彬彬有禮。。愈見斯會之莊嚴也。。

贈品發完之後。。由黃孟珪先生登台演說。。黃先生爲我國教育家。。此次由歐美繞道星洲回國。。我人于離別視其丰采。。聆其言論。。亦一幸事。。黃先生對于本校歸納之組織。。備極與學之熱心。。俱自發揮。。并力言工商業教育之緊要。。暨教育家應負之責任等。。洋洋千餘言。。句句金石。。

演劇節目開演新劇（鞋子和靴子）。。由初小三年級担任。。諸小朋友說白清楚。。動作流利。。演來極有趣味。。繼爲笑劇。。爲老校友許瑞發陳宗銳王輝丹王碧香蔡細心陳午樵井陳羅翰張期福王文輝陳軍陣楊泉獻諸君合串而成。。劇名（一雙瞎眼蟲）。。中有賀新年之怪現狀。。以子日店之笑話等。。詼諧百出令人捧腹不置。。

後演止啼（弱凝）中張君祠福飾劇中主角之弱凝。。楊君亭蕊飾其妻。。黃美利陳福和二君飾其子。。郭君耀西飾豆腐老。。楊君泉獻飾慈善院會計。。李君惠如飾銀行經理。。周潤水黃煒光林寶助等三君飾銀行出館。。王君漢翰飾牧師。。王君文輝飾富翁。。江君榮發飾乘。。君子。。謝君木星飾醫師。。陳君會榜飾門丁。。陳君伯爵去貧人。。陳君永岸去女教徒。。此外井有國語科同學數十人加入爲詩拜堂之教友。。孫工科同學八人加入爲工人。。全劇計分八幕。。第三幕再分作三場。。各幕皆有精彩之處。。感人甚深。。

正劇演完。。由商技科同學表演國技。。有三節棍梅花拳達摩劍空手對槍羅漢棍及六架等。。表演者爲莊子達陳其宜劉福來黃水陸周潤水劉寶福諸君。。技術嫻熟。。每完一節。。鼓掌之聲。。全場震動。。

國技表演之後乃演笑劇社會階級。。由楊君發獻去知縣。。陳君顯翰去富翁。。楊君承蕊去富翁。。李君惠如去富女。。郭君耀西去書記。。陳君水岸去女婢。。張君祠福去園丁。。江君榮華去丐婦。。林君江河去黑犬。。斯劇寓意于滑稽。。寫社會之不良。。誠爲針砭時世之佳劇。。

笑劇演完乃奏國歌散會。。本晚樂隊係由醫香之同學黃君培瓊請其英文學校同學担任。。樂器之齊備。。歌調之優美。。實爲星洲所罕覩。。本會有此助興。。益形完美。。散會時已將十二時矣。。

▲梯標卑酒T Beer

梯標卑酒係由最上最清之質料所釀製每日勞苦工作後飲之最能恢復精神增進體力與其他由化學物質所釀成者之功用實有天壤之別各界飲酒幸祈注意瓶面與瓶蓋上之T形商標切勿以廉價者代

唯一代理人牙直利有限公司謹啓
Sole Agents Guthrie & Co. Ltd.
(INCORPORATED IN 8 9.)

壹九二四年七月一日

FINEST OBTAINABLE
品質最好
HENNESSY'S
BRANDY.

BOTTLED IN COGNAC
ON SALE EVERYWHERE
各處均有出售

THREE STAR CIGARETTES

○三星標煙枝

三星標煙枝
每罐中有一
畫最寶貴之
小票

總發行所新加坡駱罕默嘉森公司
檳城馬六甲巴生各埠皆有出售
民國十四年九月一號　啓

Valuable Coupon in Every Tin
WHOLESALE DISTRIBUTORS
R. E. MOHAMED KASSIM & Co.
Singapore.
Penang, Malacca, Klang etc.

◆新坡晉江會館啓事

本坡單同鄉諸先生公鑒本會館地址經於非星期日開會員大會解決購定武吉巴棧律（怡和軒俱樂部左鄰）一大段經已先交定銀餘項限一月內交清建築工程亦當積極進行惟款孔亟務所必然經議決由本月十日起徵收第二期捐欵凡我熱心同僑務祈加以注意屆期如數照交以成盛舉如有第一期尚未交清者并祈體察情形趕速備交以應急需萬勿再延爲禱

（乙）晉江會館公啓
民國十四年十一月三日
Chin Kang H 3-11-25
Kaun A.uay

△請飲（大樹）標黑葡萄酒

BIG TREE
PURE DOURO
PORT

大樹標黑葡萄酒爲品質優美氣味醇厚之砵酒自葡萄牙國採擇保十分純潔而且品質優美請一試之始識瞭親友此爲純潔之酒而味甚醇厚

諸君如向雞買墟大樹標黑葡萄酒便宜省錢一加侖四份之一之酒墻其價只有一元半酒

（雞買墟）

低價美價錢又寡故購買大樹細口墻標葡萄酒則出之代價更便宜得特此廣告

民國十四年七月一日　啓

○星洲瓊崖平糶局結束啓事

本平糶局因內地米荒不能辦理自本年停辦將所存米局內辦之款項已經清算出貨各家尚欠銀項均已領清本局予結完畢所結果從本日起凡有關于本平糶局之事者請于本屆期內向其經理人辦理清楚過本屆期後本局即行消滅以後發生問題概不認可特此登明以免後議

星洲瓊崖平糶局
正總理韓劍準
副總理陳鼎令
財政員王茂利　啓
民國十四年十一月十七日
11-11-25

◎滙票行情一覽表

滙香港銀行掛牌	一百元貼銀行	三元五
銀行兌現銀票	一百元貼銀行	二元八七五
滙汕頭兌現銀票	一百貼銀行	十元
滙廈門銀行掛票	一百元銀行貼出	一元
銀行兌現銀票	一百元銀行貼出	九角八七五
滙福州銀行兌現銀票	一百元銀行貼出	一元
銀行兌現銀票	一百元銀行貼出	九角八七五
滙安南銀行掛牌	一百元貼銀行	二元五
銀行兌現銀票	一百元貼銀行	二元二五
銀行買現銀票	一百元貼銀行	二元
滙上海銀行掛牌	一百元	七十四兩一二五
銀行兌現銀票	一百元	七十三兩
銀行買現銀票	一百元	七十三兩八七五
滙呂宋銀行掛牌	一百元	一百一十三元
期票三十天兌	一百元	一百一十五元
滙暹羅銀行掛牌	一百銖	[illegible]十九元二五
進銀銀紙兌出	一百銖	八十一元二五
滙仰光銀行掛牌	一百元	一百五十四盾五
期票三十天兌	一百元	一百五十六盾五
滙馬呂盼銀行掛牌	一百元	一百五十四盾五
期票三十天兌	一百元	一百五十六盾五
滙高似嗎銀行掛牌	一百元	一百九十四盾五
期票三十天兌	一百元	一百五十六盾五
滙紐約銀行掛牌	一百元	四十六元八七五
期票三十天兌	一百元	五十八元八七五
滙雪梨銀行掛牌	每元	二司令四辨一三二
滙加刺吉打銀行掛牌	一百元	一百六十四盾二五
期票三十天兌	一百元	一百五十六盾二五
▲印度盾▼	一百盾	六十四盾六七
滙孚甲銀行掛牌	一百元	一百五十四盾二五
期票三十天兌	一百元	一百五十六盾二五
滙檳榔嶼銀行掛牌	一百元貼銀行	二角半
▲紙　字▼	每百元	二角半
滙加勝巴銀行掛牌	一百元	一百四十盾二五
期票十天兌	一百元	一百四十二盾二五
▲爪哇盾▼	一百元	七十一盾二七
滙泗水銀行掛牌	一百元	一百四盾二五
期票三十天兌	一百元	一百四十二盾二五
滙三巴壠銀行掛牌	一百元	一百四十盾
期票三十天兌		一百四十二盾
滙倫敦現銀票(易申)	每元	二司令四辨一五三二
期票三十天兌	每元	二司令四辨一五三二
金葉 每望角		六十八元七
每條		八元七
▲銀價市		三十二元
省土申		一百四十四元五

▲輪船入口▼

下那早知卜	由暹羅	初五到	寶得力洋行
孟那多	由泗水轉往暹羅	初五到	大和公司
豐盛	由檳城轉往汕頭廈門香港	初五到	和豐公司
信和	由網咯	初五到	吳祥和
勿力	由詩務	初五到	順美號
白立	由檳城	初五到	寶得力洋行
福瞰	由峇眼	初五到	金福和
豐昌	由龜咯	初五到	和豐公司
豐德	由孚羅庇宜	初五到	和豐公司
豐順	由龜咯	初五到	填昌公司
海陽	由香港轉往檳城	初五到	豐德公司
萬發興	由坡廊	初五到	順昌號
豐川	由傑米郡	初六到	和豐公司
家隆	由峇眼亞比	初六到	和益號
喜加土	由羅	初六到	棉刀必洋行
羅榮源	由加勝巴	初六到	協榮茂
仲盛	由三寶壠	初六到	協榮茂
基士那	由望壠	初六到	萬寶得洋行
然申士	由二嗎隣那	初七到	和豐公司
萬象亍	由呂宋	初七到	真元號

▲輪船出口▼

▲陰十月初五日拜五輪船出口▼

船名	時刻	開往地點	公司
茂盛	上午九點	往龜咯 文德	瑞豐昌
豐春	上午九點	往龜咯 硃膝	和豐公司
豐棧	上午九點	往龜咯 錫砵	和豐公司
孚勝盛	上午十點	往三務 英得宜利	恆生號
新加勝	午十一點	往坤甸	和豐公司
安豐	下午一點	往廈門 香港	開行
嗎佐多曼	下午二點	往文島 加勝巴 三寶壠 泗水	和豐公司
寶爾俄	下午三點	往寄諾港口 安順	寶得力洋行
命和美	下午三點	往寶劝寮顯 望加麗	茂成號
廣順隆	下午三點	往麻坡	寶得力洋行

▲陰十月初六日拜六輪船出口▼

船名	時刻	開往地點	公司
新盛	下午三點	往文島 巨港	福盛代理

◎各貨行情一覽

一號白糖	一元七角五
二號	一元七角
赤糖	一元四
一號花面	一元七角二五
二號	一元六角五
三號	一元五角
一號光面	一元六角八
二號	一元三角三
吉隆紅沙	八角一占
暹株	七角五
暹港上島米	一十[illegible]元二
又　中	一十二元
孟律島椒上	一四元
又　右	一十一元六
沙勝越白椒上	六十一元五
又島椒上	一十三元五
暹佛島椒上	一十五元
中	一十三元五
日　上	五[illegible]五元
又　島椒	一十三元
日　椒	二十一元
本坡島椒上	四十五元
又椒行	四十五元
日　上	五十五元
島　上	一十二元
一號椰干	十二元一五
二號椰干	十一元八五
三號椰干	十一元七
本坡碩莪粉上	六元六
又　上	五元六
溫坡碩莪粉上	五元
又　中	五元四
納閩碩莪粉上	七元七
中　蝦	七元二五
鉤　蝦	七元二五
蝦　丕	五元六二五
甘乙成蝦	一十六元七五

二等行驗開價	三十二五
三號赤甘蔗	二十元五
島汁寄開價	十三元七
又甘蜜土庫出價	十二元五
廿二號粗花頓每担	六十五五
廿六號花粗纖每担	七元三五
四十四號紡花每担	八元四
本坡和豐椰油小罐	二十二元五
又　舊膠庄	二十一元
本坡大標土油每箱	五元
雞標土油每箱	五元六
日標土油每箱	五元四
鷹標土油每箱	五元五五
虎標土油每箱	五元五
魚標土油每箱	五元五
幅標土油每箱	五元
土油每箱	五元八四
箭標土油每箱	五元五五
坤甸兒羅令上	二十元
又　落箱	十元
沙勝越兒羅令上	二十元五
又　鉛箱	九元
檳埠兒羅令上	二十一元五
一號水牛皮每担	二十六元
二號水牛皮每担	二十三元
一號牛皮每担	四十八元
二號牛皮每担	四十元
一號鹿皮每担	
二號鹿皮每担	五十元
水牛角每担	廿五

受之理由也。。
對於本案主用金說者。。爲財政部顧問法人寶道。。及鹽務司安格聯。。寶道之說。。謂條約上金字。。爲對於紙之區別。。又以國際聯盟會預算案。。係繙用金。。此兩種理由。。不能成立。。已如前述。。又其重要理由。。爲中國以俄德賠款。。指爲外債之擔保。。不曾承認值賠款爲以金交付。。蓋若以銀交付。。則盧布馬克價值。。已等於零。。何以尙有此款。。以爲擔保云云。。不知盧布馬克之關係。。當斥其是否仍存國幣之資格爲斷。。亦經前述。。中國賠款。。本以銀兩。。則所指爲公法擔保者。。不過爲俄國部分之若干萬兩。。德國部分之若干萬兩。。與盧布馬克無涉也。。安格聯所主張。。一爲按辛丑和約。。或收取現金。。或折合市價。。各國本可自由選擇。。雖前年曾經擇定方法。。然約文規定。。並無一經選擇之後。。即不能更改。。故各國儘可以收取現金爲有利者。。即可收取現金云云。。按前此各國。。於二種辦法中擇定電滙。。原文明定照行至賠款付淸之日爲止。。何得有更改之餘地。。如謂各國儘可以現金爲有利。。即可要求現金則倘法國再一度追金法之法郎。。存儲庫中。。亦曰須照此佛郎現金交付。。我亦將許之乎。。又或國債最初之用銀於彼更爲有利。。（如用銀償付較金佛郎尤貴）我亦將許之乎。。不能背約而回復用銀。。與不能背約而取消電滙。。其理一也。。二國今國於三者中。。擇定電滙。。要不獨收取金貨之手續。。雖中國按照電滙付款。。然外國亦必依金計算。。其結果二十三年後。。賠款仍未償清。。尙須繼續按付云云。。不知所謂電滙者。。乃按照滙之法郎若干爲電滙。。非按海關所存儲之銀兩若干爲電滙。。雖仍有按付之可言。。三關用金償付。。金之爲貨可於市場購買云云。。其意仍指金塊而言。。夫所謂用金者。。乃指金幣而非金塊。。前已縷述。。無待申辯。。是主張金貨說之無理取鬧。。亦顯然矣。。（下略）

▶應新學校◀

民國十五年職員一覽表

總理 夏聘尹
副理 陳仁甫
財政 古寶根
查數 梁荇元 鍾少甫
幹事 馮竹君 李玉階 和訓辦

董事

陳夙扶 管凌來 古蔭南
黃人和 梁谷欣 許富辦
葉瑞韶 許仙洲 梁滄章
鍾介眉 廖綺堂 古雲勳
黃耀輝 梁逸羣 李德寺
黃眉孫 葉國珍 羅鼎發
伍式如 廖雲珍 林起增
陳鏡秋 鍾元瑞 鍾石圍
馮湘霖 黃念有 張師良
林眉五 黃石楠 梁受謙
黃潤明 梁集文

民國十四年十一月十九日

甲

JIN SIN SCHOOL

A. 19-11-25

○華商銀行有限公司廣告

啓者茲擬訂一千九百廿五年卽民末二十四號拜二至卽民末三十號拜一止爲本行停閉過名冊日期特此通告

總務員周福隆承董事命謹啓

英一千九百廿五年卽民末十九號 十二

The Chinese Commercial Bank Limited. A. 19-11-25

○工部局通告

▲招人買三百七十之空桶事。。

通啓者本局現招人在下列各材料儲藏處承買一九二六年（明年）內之三合土空桶計有峇浦海岸亞齊羅渺斯之材料儲藏處 本局材料儲藏處 奇羅尼地埕之材料儲藏處 加冷材料儲藏處 紐盾材料儲藏處 丹戎百葛材料儲藏處

此項空桶每月約有一千五百個但於交貨之前須繳其價格之一部

其投標函件須用火漆固封於十二月一日以前送交本局秘書處收存

一九二五年十一月十九日

工部局秘書温施奉命謹啓

甲

▶僑胞注意◀

啓者敝號在星加坡設立滙兌局專收上海香港福州興化等處銀信事宜並營南洋中國各埠俱有妥當之代理並派員選辦中外進出口土產貨品手續簡單取資克己電信靈通行情敏捷茲恐未及週知用登報端以廣招徠各界光顧無任歡迎

滙兌局中國代理處：福州南台觀音井榕光行　上海恆和號　香港建興號　興化涵江　仙遊半街　莆田皮袁德美洋行

南洋代理處：砂勝越詩誣福聚和公司　勝典公司　振華公司　大吡叻吊道振興號　喏遊公和

電報掛號UNGGONG　得律風二九七七

星加坡吉寧街三十六號榕光公司謹啓

中華民國十四年十一月十八日　Yong Kong & co C. 18-11-25

△招請印脚車工人廣告

啓者本館現擬招請印脚車工人一名有熟悉此項工務者請到本館經理部面商可也

本館經理部謹啓

民國十四年十一月六日

鳩收報費廣告

啓者本館應收之下期報費業經屆期現已特派專員持有本館正式收據踵門鳩收倘希愛閱本報諸君如數惠交以淸手續無任感盼之至

本館經理部啓

中華民國十四年十一月四日

泣謝

家慈棄養辱承戚友寵錫帛唁厚賻乘儀逾非禮安竈罗於郊原復荷執紼送殯逢致沙雲天高誼刻骨銘心正不比登報鳴謝萬一也

棘人 岑鑑鴻 孝子 繼昌 繼超 繼楷 繼識 繼顓

民國十四年十一月十七日

◆新建洋樓出賃廣告

啓者甲安順山有新建三層洋樓一座內有電燈自來水及其他合於最新衛生上之設備不但可全座亦有另間三十一間每間均有電燈及走廊最適合於中國侵等旅店及俱樂部之用有意租賃者請到桑佛大樓之旺益利相會館內接洽可也

民國十四年十月八日

Estate and Trust Agencies Limited A. 8-10-25

藝生機器公司之律師代表通告

通啓者梅和曾昔因梅鄉卿林方鼎楊席珍梁德齊成劉黃友黃振區榮及梁佑等曾合股開藝生機器公司設在新嘉坡奧多律七十七號（原在新律二十一號）專營鐵器具及各種承包工程現該公司業于一九二五年十月二十七日經大衆同意將該公司所欠款項與股東梁德齊成劉黃友黃振區榮梁佑等經營特此登報通告俾衆週知

梅和曾昔因 梅鄉卿 林方鼎 楊席珍等之律師代表陳及慈若
梁德齊 成 劉黃友 黃振區 全啓
區榮 梁佑等之律師代表克列

一九二五年十一月十七日

甲

梳典牙膏廣告

梳典牙膏實爲令護牙齒乳白之唯一珍品蓋梳典是根據近今科學發明之物製造與市上發售之牙膏完全不同當爾用梳典刷牙時常覺一種粗碎之質出于牙際惟此粗碎之物實與牙齒無毒因其比牙齒較軟故無刷壞牙齒之虞反可令其光美可愛也

可於今日函向本埠英暹聯合有限公司索貨辦一筒而試用之即可知其功効之驚人矣大筒梳典可由埠上各什貨店或藥房購買每筒祇售八角（以上與均石劳）極低廉也

三州府代理人英暹聯合有限公司謹白

英壹千九百廿三年一月二號

Sole Agents For Malay Peninsula:
The Anglo-Siam Corporation Ltd.
(Incorporated in England)

如行動缺乏　宜服清導丸

便秘之由及其治法

[illegible]

"NY CALRSBERG" BEER

Sub: Agents.

Sime Darby & Co. Ltd.
Malacca and Muar
Seremban, Pengkalen Kempas.

Beng Seng & Co.
Kelantan.

Hallam & Co.
Kuala Lumpur,

Ban Thye Leong & Co.
Kluang.

卡士堡烏密酒

次代等理

馬六甲蘇坡芙蓉彭加及伊亞沙直有限公司

吉寧丹　炳盛公司　吉隆坡夏蘭公司

居鑾　萬泰隆

民國十三年五月十七日

Sole Importers,

The East Asiatic Co., Ltd.
RAFFLES QUAY
SINGAPORE.

粵東蘇瑫生馳名良藥

丁寇理中丸
小兒回春丹
追風蘇合丸
參茸補腎丸
心胃氣痛散
止痛眼藥水
行軍平安油
三蛇祛風油

萬應勝金丹
春砂萱寇油
女科白帶丸
斷根癬藥膏
藥品太多未能盡錄

總發行石叻大馬路四百九十號

民國十三年十二月六日

正法國葡萄羅敏萬蘭池酒

奇居

法蘭酒

正葡萄萬宏池

上等萬安池

（七州府及蘇門搭臘之唯一代理人）

羅敏萬蘭池酒

羅敏三星萬蘭池酒

民一千九百廿三年十月十二號

莫實德有限公司

實叻分銷處

五代天宮　新成榮

十八溪墘　振源號

中街　永興號

大馬路　永康

二馬路　乾元號

水仙門　新泰永

牛車水　振興源

東陵　錦安公司

馬車街　鄭綿發

及其餘酒庄

大東影相館

住亞米連街二十二號即(同德書報社)街頂德律風二千九百號

Eastern Studio
1-2 Armenian Street
Phone No. 1906

李仁錦影相館啓

中華民國十四年十月四日至十一月十六日

中國關稅會議中英代表之權限

十八日(昨日)英京路透專電云。外相張伯倫氏。於下議院內報告中國事件之中。曾謂英京政府當局。對於出席北京關稅會議英國代表之訓令。係依據自由之精神所擬定。且以下列之原則爲根據。即(一)求於華府會議中所擬各項稅則程序。以期裨益中國全體之目的。(二)須籌種種特具効能之保障方法。保證其實行云云。

理藩院長口中之樹膠限制條例

▲井未擬廢除。。。

十八日英京路透專電云。理藩院長亞綿烈氏於下院中答稱質問案時。曾宣言云。關於樹膠限制計劃之各方面之討論。本國政府常與錫蘭及馬來二地政府接洽。但據彼意。各地限制計劃。皆無由早日廢除。故現亦並未擬議討論廢除之問題云云。

本坡軍港已用之經費

▲共達十一萬七千鎊。。。

十八日英京路透專電云。海軍大臣卜里奇曼氏。於下院之質問中。曾謂關於新嘉坡建築軍港工程之經費。迄於現時止。總計十一萬七千鎊。各屬國地。除香港捐助之二十五萬鎊。此因工程需要。業經勸用。暨海峽殖民地聯買地基之十四萬六千鎊外。帝國中其他各地。并無確實數額之資助云云。

暹王病勢仍甚危險

西報載十八日(昨日)下午四時半盤谷專電云。據是日暹王御醫佈告云。暹王病勢。已有進步。溫度在一〇一與一〇二之間。脈搏自一〇〇至一〇八。不過因其當地之氣候關係。溫度仍高。而此等氣候之關係。不能視爲危險云云。

又載同日下午七時廿分盤谷專電云。暹王病勢。雖據最[近]醫生之報告。已略有進步。但現仍甚危險。不過此次暹王之病。係因其腸病氣痛之舊疾復發。不過此次特形劇烈耳。上星期六日。病勢極爲危險。幾有不起之勢。星期日略見進步。

現時各醫。對於診治方法。極意審慎。因恐偶爾錯悞。病者之體力。即不足以抵禦也。其時局之情形可想。

現時皇宮前人。聚集宮中。靜候消息云。

吉隆縫鞋二業工潮解決矣

▲洋衣工人增加工資三十巴仙。。。

▲鞋業工人照要求者增加。。。

吉隆縫衣行工人。日前因生計艱難。具函要請東家增加工價。東家慨允增加二十巴仙一節。已誌昨報。茲悉吉隆洋衣工人。又以近來生活程度日高。格外困難。因是又與縫衣工人而起。曾向東主要求加薪。此事經載前報。茲聞現在業東家主允許。每百元增加三十元。即增加三十巴仙云。

又吉隆鞋匠罷工之消息一節。亦已誌昨報。頃接吉隆快訊。此事亦經解決。鞋匠同人。業在吉隆益羣日報。刊登廣告。向各東翁表示歉忱。茲將其廣告原文。照錄如下。以供快覽。

其廣告云。啓者鞋業同人。自因時勢壓迫。工值低微。日中所入。不敷糊口。何以及於家計者乎。同人等礙此苦況。難以自安。惟有要求東家加薪而已。業於舊歷九月廿九日(即陽歷十一月十四日)聯同上函要求。至舊歷十月初二日(即陽歷十一月十七日)。雙方均派代表磋商。幸蒙諸東翁俯允觀興情。允如所請。准於陰歷十月初一日(陽歷十一月十六日)起。照函原單要求加伸。同人等無以爲謝。故特登報致敬。向下列各東翁鳴謝。利隆號。爭振南。新源昌。新嘉昌。萬昌仁記。義良記。隆泰號。和和號。福華長記。成和號。同興號。瑞興隆。鉅興號。新進公司。新同昌。金牛號。十四年十一月十八號。吉隆坡鞋業同人等啓。云云。

最近樹膠要訊五則

▲英美之最近膠業概況。已故張耀軒馬腰之膠園出售。英人於柔佛方面大購膠園。荷屬歐人膠園售出鉅額之期貨。。。。

一。本年十個月中美國之樹膠概況

據紐約生膠與外洋土產公司本坡代理冠勃曼斯氏。日昨接其紐約本公司之電訊。報告本年十月份及本年十個月中樹膠輸入與消費之狀況及十月三十一日樹膠之存額等如下。

時期	數量(噸)
本年十月份輸入	三八。九〇八
本年一月至十月之輸入	三〇九。二六八
本年十月份消費	二九。〇四六
本年一月至十月之消費額	三三二。三一六
本年十月三十一日存貨現額	三四。〇八五
本年十月三十一日運輸中之存貨	五一。〇九七

二。本年九月份倫敦之樹膠狀況

據倫敦樹膠貿易協會每月統計報告關於本年九月份倫敦之膠業狀況報告云。本年自一月至九月之九個月中英本國樹膠輸入總額。計共五萬八千三百九十五噸。與去年同期中相較。約共增加一萬噸。本年九個月中之輸出總額。計共六萬四千一百六十噸。與去年同期中相較。約增加一萬四千噸。

一九二四年九月三十日之存貨總額爲四萬七千九百九十四噸。本年同期之存貨總額爲六千〇七十八噸。由此可知一九二四年年首九個月中樹膠之存貨其本國內之消費之巨者。共一萬七千一百七十九噸。本年同期。則共二萬〇五百三十三噸。

據報告復將美國商務部關於本年六月末止之半年報告列入。即一九二三年半年中樹膠輸入美國之總額。計共十九萬五千六百七十噸。一九二四年同期中。計共十六萬二千二百五十二噸。本年同期中。則共十九萬二千三百噸。殆美國於一九二三年之半年中。係溫額之買進。一九二四年之同期中。爲短額之買進。本年之同期中。則爲勉強之買進云云。

三。英商公司購買已故張耀軒馬腰之膠園

▲計共十三所。價值共達一千萬盾之巨。。

茲據可靠消息。有某英商銀公司業於蘇門答臘購買已故客籍著名僑紳張耀軒馬腰之膠園十三所。價值計共達一千萬盾之巨云。

四。英人紛紛於柔佛方面購買膠園

茲悉英人由大聯合膠園經在柔佛麻坡方面購買某華商之膠春膠園一所。計共九百九十五英畝。聯盼台膠園。係本坡沙普勝比公司爲其代理人云。又有由沙普勝比公司代理之某倫敦公司。在柔佛之明結摩地方。購買某華商之天豐山膠園一所。計共二千二百八十一英畝云。

五。荷屬歐人膠園大買期貨之一斑

據十八日(昨日)安拿打之巴達維亞專電。曼佛哈爾羅與路羅斯斐特樹膠公司。業將其膠園一百所之總產額約計三千萬磅(合一萬三千三百九十三噸)爲一九二六年一月至九月之交付期貨。此項膠價。爲每磅四先令云云。但確否尚待證實。

黃傅結婚中之雜誌 (三)

約計是日中西男女來賓。當在一千二百人左右。男賓自佔最大多數。婦女賓人數雖較少。而其中之服飾品類。頗有可紀者。此日女賓。約可分爲新舊二派。舊派中又可別爲已婚未婚二類。此類新派女賓。大都受過新式教育。故皆一如西人之習俗。咸御結婚會時特用之吉利顏色禮服。裝戴種種珍貴之飾品。舉動活潑。滿面春風。以示共同表示愉樂之意。未婚者見人。眉宇間總帶一種無限羞怯之態。行止終不能如已婚者之飄然自如。此殆時勢上之關係而然耳。是日胡戴坤夫人。似可推爲新者之代表。而後者之代表。則推蔡園公之女公子明栢女士莫屬矣。

舊派女賓中之衣色。亦頗不一致。其中假如初見舉行新式結婚典禮。新臣婦換。手攜子女。羞口羞帥。倚立人後。致使一窺其究竟者。其年紀較老者。則皆身著古式之黑色闊花鏤縐大衣。頭戴紅花。足穿紅鞋。殆皆純粹遵守中國式吃喜酒時之裝束。而觀其關係之親切。又殆皆爲家舊眷。而爲一家之主婦者也。[illegible]女。[illegible]之下。婦見此間[illegible]巨長。而其家中婦女之服用趨尚。除少數之婦太太外。(如顏姨太太。李麟學籍。區陳二先姨太太仍也。)多不改其國內舊時之作樣。(因國人居家習俗。而洲入大同小異。故少輸入)而論鮮沾染近代奢侈繁華之惡習者。海外論[illegible]出身微賤。而多卒能造成偉大之事業者。殆[illegible]力此等賢內助之處不少。甚望今後閨範婦女。[illegible]起而爲一家之主婦者。當一守前賢儉樸節約之美德。[illegible]府因[illegible]金錢之作用。盲從歐化。致蹈[illegible]而不自知。因崇尚節儉。不獨可以興家。且可以[illegible]也。

(未完)

豐永大案照舊判決

(來稿)日昨十七號爲三司會審之開庭日期。中中判豐永大一案。因大埔方面表示願服從。按察司勃嘉氏之判決。故該案經訊官宣提出批矣云。

(影戲世界)暢銷海外之佳音

本坡源順街中南影片公司。自代理上海影戲世界(半月刊)以來。極受各地之一班嗜好影戲片者之歡迎。紛紛來函定購者。大有供不應求之概。足見該刊物之編輯者。日益得緩。該刊宗旨。論正大。無所袒護。不特嗜好影片者之謀刊之介紹。而得增長劇藝智識不少。即觀影片者。得此刊物之介紹。亦可知所來源。該刊之所以能暢銷海外者。殆由於此也。

樹膠價格

▲紐約　昨日紐約電云。是日紐約之膠價。面之現物爲一元零九分(合[illegible]元)。十一十二月之貨爲一元零六分。明年一二三月之期貨爲一元零[illegible]。市況穩固云。

▲新嘉坡　今日本坡之現價爲一元七角七占。

▲倫敦　今日倫敦之膠價爲西先令四便士。

婚後鳴謝

啓者此次舍弟天恩與傅芙蓉先生令女公子結婚。[illegible]承親友厚愛。辱承婚事百。簡陋殊慚未周道歉。中西戚友聯翩親臨。既新奇之珍品。厚賜白盛儀。藻之詞文詞。領三帙錦幛。滿目琳琅。收者不勝[illegible]。何極。况連日載道泥濘。露宿[illegible]。吉期紛擾。相期之雅[illegible]特使交遊[illegible]。牛師[illegible]是不顧[illegible]。深對歉忱。爰用特登報統鳴謝悃。諸希 原諒爲荷。

民國十四年十一月十九日　黃欽書偕舍弟天恩鞠躬

Wee Jin Hin A. 19-11-25

Dr. A. Pesquis Uranium Wine
Complete Cure for Diabetes.
Obtainable from:—
Messrs. John Little & Co., Ltd., Singapore. The Medical Hall Ltd.
The Medical Office. The United Pharmacy.
Sole Agents for S.S. F.M.S. and Siam.
BARKER & KENGCHUAN
SINGAPORE.

△華醫佳司
生酒甜尿
良治

凡患甜尿症者每日飲
佳司生酒一樽則可減少過分
之糖此酒能止渴會進增力氣欲
此酒能治愈甜尿糖症者予
患者千人下列各店皆有
購者請看不幸之此症者
幸勿一誤爲要

一・新嘉坡然直利士庫
二・神農藥房有限公司
三・英國藥房
四・聯合藥房
七州府暹羅之唯一代理店
新嘉坡吾究與慶全公司謹啓
一九二五年十月五日

亞洛特氏之頭痛片

此藥片專爲醫治神經疼痛之聖品凡頭痛者服之不過數分鐘即可速愈心臟脈絡皆不致受任何影響身體稍有不適宜即時服如遇咳嗽發熱或傷寒等症尤宜速服不過乙晚即愈咳嗽傷寒則宜於睡時用熱威士忌酒或其他熱酸水送服二餅

頭痛或其他神經之疼痛則宜用清水少許每次送服一餅如覺不則於一小時之內加服一餅若遇熱症則宜每四點時吞服一餅

又先晚飲醉以後於翌晨服此餅壹枚極易復精神

該片能令高烈之熱度與部神經之痛苦輕減極速

各藥行均有出售每瓶片數二十五枚

該片係由雪梨埠亞洛特兄弟有限公司製造敦聘任專家監製

一九二四年三月廿七日 雪梨埠亞洛特兄弟有限公司謹啓

(Elliott Brothers Limited, Sydney.)

青葉茶粉

茶粉
每包六磅
每包三磅
每包一磅

此茶乃錫蘭所產中之最著名者也
提防假冒務須購買此茶標七州府
暨聯邦曼谷婆羅州各咖啡茶店
均隨用此茶

唯一代理人星洲萊佛基三十A號(即舊電報局)樓下 佛巴多羅貿易公司啓
一九二五年六月一號

頂上金葉茶

△和豐銀行有限公司廣告

本行開設以來已將十稔專營各種存款放款匯內外匯兌以及其他一切銀行業務除在星洲各埠開設分行外並於香港添設分行在滬在廈在福州及各大商埠均有委託代理機關無不竭誠妥款折爲擴充起見

滬埠除規元外增設銀元一項 諸君如匯滬英洋或銀兩無論零整匯水格外從廉加蒙 光顧無任歡迎

民國十四年十月廿九日

Ho Hong Bank A 2 1 10-25

滑機車油 LUBRICATING OIL

機器工 FOR FACTORIES

G. E. L. M. C. O M. G. O.	For cylinders of semi-diesel engines	STEAM CYLINDER OILS BEARING OILS GREASES

THE BEST AND MOST ECONOMIC OILS ON THE MARKET
The Asiatic Petroleum Co. (S.S.) Ltd.
Incorporated in England.

平常車 機器油 汽輪油 上等的西油

本公司製各等種車油爲市上之最優等之最佳貨者亞細亞火油有限公司在英輪要註冊於一九二三年貳月廿

ENO'S

即行溶化味甘適口於日用之少量飲品全無經驗老少强弱皆合飲用經歷著名醫生介紹爲治大便閉結肝部不調膽汁不勻食物不化頭痛昏瘀血輪不循環身體夜深不睡身有水熱風軟等症之唯一妙藥凡住熱帶地方者用之尤合

原文(菓子鹽)及(以等)字是英京哲西伊羅有限公司之註冊商標

民十四年一月二十九號

TRADE ENO'S "FRUIT SALT" MARK
(眞正嘆鹽)

和豐輪船有限公司廣告

○新船回唐

本公司服辦航業經歷年久素蒙各國僑胞深爲歡迎故公司實多感激茲再由歐州續購新船一艘名曰豐平每大快捷專走仰光庇能實叻香港汕頭厦門等埠以應中外僑客之雅意該船載量伍千餘噸客位二千餘名一二號客房裝璜華麗配置餐廳等處廚房茶室運動場沖涼房以及電火電扇自來水喉無線電機種種俱備船有盟有主若大艙客位寬敞地方潔淨茶水充足伙食豐美船中僱役和待應至 僑商請如蒙配搭客自當一律歡迎該船啓行日期如下

豐盛輪船定九月廿三日由汕頭厦門至叻廿四日往檳城日里十月初一日由日里檳城返叻初二日往海口香港汕頭厦門

豐華輪船定于九月初八日由日裡檳城到叻初九日前往香港汕頭厦門

豐平輪船定九月廿八日由仰光檳城抵叻廿九日往香港汕頭厦門

代理船票處
厦門 聯合公司
汕頭 昇成公司
成發公司
香港 同協成
合益公司

民國十四年十月三十日 和豐輪船有限公司謹啓

眼科第一

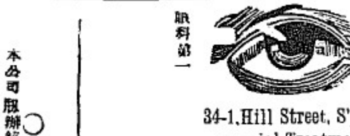

眼科第一

34-1, Hill Street, S'pore
Special Treatment
for eyes & piles

請看喃嗎喊私印度醫生專門眼科特色著名印度醫生興痔瘡患者不計其數凡痔瘡痛苦果不痔瘡者一切花柳等症不能醫治余來南洋廿五年人數各國人十稱爲妙手但用印度良藥醫法與時不同專循等症不用刀割藥數即斷無有復發之患本醫局醫愈者俱有證書爲據上述諸症倘蒙來醫者倘瞻以醫藥富者取回藥費以濟時爲目的需者如戚友有患此者來醫可見等曾之不謬矣

本局設在水仙門二馬路三十四號一號救火館對面是也

民國十四年九月四日